ULTIMA CON LE BORSE — NUOVA — ULTIMA CON LE BORSE

TORINO
Anno X - Num. 279
Via Roma - Gall. de *La Stampa*
Telefoni: dal 40-943 al 40-949

STAMPA SERA

MERCOLEDI' GIOVEDI'
28-29 Novembre 1956
L. 30 (sped. in abb. postale)

INSERZIONI: S.P.I., via S. Teresa 7, tel. 43-089, 50-990, 58-961. - Prezzi per mm. di alt. in una col.: Ann. comm. L. 300 (fin. 450) ann. finanz. e legali L. 350 (fin. 450) - Necrol. L. 300 (fin. 400), partecipaz. L. 500 (fin. 1200) in linea - Echi cronaca L. 400 (fin. 700) in linea - Pubbl. econ.: vedere rubriche. Pagamento anticipato. - Il giornale si riserva il diritto di rifiutare qualsiasi inserzione. — ABBONAMENTI (c/c post. n. 2/7390): ITALIA: anno L. 7500, sem. L. 3900, trim. L. 2000 ESTERO (Prezzi a tariffa postale ridotta): anno L. 11.000, sem. L. 5800, trim. L. 3100. — Copie arretrate: prezzo doppio.

La mozione contro l'ONU e gli Stati Uniti aggrava la crisi

Londra in difficoltà per il gesto dei centoventi deputati conservatori

Nel documento che sarà messo ai voti ai Comuni si biasimano le Nazioni Unite per la loro richiesta di un ritiro immediato delle truppe dal Canale e si censura Washington con forti espressioni - Di fronte alla decisione dei parlamentari di maggioranza, il governo britannico dovrà rinviare lo sgombero da Porto Said mettendosi contro l'ONU - Si prevede un peggioramento dei rapporti anglo-americani - Eisenhower si sarebbe rifiutato di parlare per telefono con Eden

Dal nostro corrispondente

LONDRA, mercoledì sera.

Proprio quando pareva che il governo avesse deciso di obbedire incondizionatamente alle Nazioni Unite e di ritirare pertanto le truppe dall'Egitto (si diceva anzi ieri che l'operazione avrebbe avuto inizio entro i prossimi dieci giorni), una repentina iniziativa di centoventi deputati conservatori ha scatenato nuovamente la crisi, spingendo il governo in una strettoia dalla quale esso potrà uscire soltanto con grandi sforzi e forse soltanto dopo aver procrastinato per l'ennesima volta il ritiro dal territorio egiziano.

Ciò significa che il governo dovrà subire altre secche censure da parte delle Nazioni Unite e della pubblica opinione mondiale; dovrà rinunciare per qualche tempo ancora al petrolio americano (che Washington invierà soltanto quando le truppe anglo-francesi avranno lasciato l'Egitto) e dovrà continuare le sue attuali rischiose manovre diplomatiche. Si potrà avere inoltre come conseguenza un ulteriore peggioramento dei già tesissimi rapporti anglo-americani (informazioni giornalistiche rivelano che Eisenhower si è rifiutato, negli scorsi giorni, di parlare per telefono con sir Anthony Eden): e quindi, 24 ore dopo il discorso di Augusta, con cui il Presidente americano ha generosamente mostrato di voler rimettere in sesto la tradizionale amicizia fra i due Paesi.

Ieri sera tardi, centoventi deputati conservatori firmavano una mozione da presentare ai Comuni in cui:

1) si biasima la richiesta dell'ONU per un ritiro immediato delle truppe anglo-francesi dall'Egitto;

2) si censura l'atteggiamento degli Stati Uniti, che (secondo la mozione) «pone in grave pericolo l'alleanza atlantica»;

3) si loda il ministro degli Esteri Selwyn Lloyd per i suoi tentativi di ottenere un controllo internazionale del Canale di Suez.

Quale che sarà il destino di questa mozione ai Comuni (si dice che potrebbe anche ricevere la maggioranza dei voti), essa ha già conseguito il suo scopo: quello di far capire chiaramente al governo che un terzo del gruppo parlamentare «tory» esige che le truppe rimangano in Egitto fino a quando Nasser non assumerà un impegno sulla libertà di navigazione nel Canale.

Per un governo il quale aveva già rinunciato a porre siffatta condizione e s'apprestava ad obbedire all'ONU, questo minaccioso avvertimento costituisce un duro colpo. Esso si trova spinto repentinamente in una drammatica situazione. Se non ordina il ritiro immediato delle truppe, corre il rischio di minoranza ai Comuni polchè una quarantina di deputati conservatori (i cosiddetti «progressisti») minacciano di astenersi dal voto se il governo non ottempera subito agli ordini dell'ONU. E d'altra parte, se imbocca questa strada, vi è ora un terzo dei deputati «tories» (e forse più, poichè la mozione è firmata anche da qualche conservatore di sinistra, il cui esempio potrebbe essere imitato da deputati ancora esitanti) pronto a non dare il suo appoggio al travagliato governo.

Le previsioni sono rischiose e nessuno si azzarda a farne. E' opinione però assai diffusa che la conseguenza di questa convulsione fra le file dei conservatori sarà forse — come accennato all'inizio — un ritardo nel ritiro dal territorio egiziano. Il governo forse sopravviverà, ma dovrà ora dedicare tutte le sue energie e la sua pazienza ad ammansire le due fazioni del gruppo parlamentare. Ai conservatori «progressisti» dovrà dire che lo sgombero avverrà, e incondizionatamente, ma dovrà essere ritardato di qualche settimana: ai firmatari della mozione cercherà di fare ingoiare l'amara pillola mostrando che le truppe hanno lasciato dignitosamente, salvando il prestigio, le loro posizioni in Egitto.

Purtroppo, questo rinvio porrà il governo in una difficilissima posizione di fronte alla pubblica opinione mondiale rappresentata alle Nazioni Unite. E, nel frattempo, aumenterà, non solo in Egitto ma anche nel resto d'Europa, la sete di petrolio.

Mario Ciriello

Richard Austen Butler presiede oggi il Gabinetto inglese

Selwyn Lloyd a Londra per riferire ai Ministri

NEW YORK, mercoledì sera.

Il Ministro degli Esteri britannico Selwyn Lloyd è partito ieri sera in aereo per Londra dove oggi pomeriggio riferirà al Consiglio dei Ministri sui risultati della sua missione negli Stati Uniti.

All'aeroporto Lloyd si è intrattenuto brevemente con i giornalisti ai quali ha detto: «Durante la mia permanenza a New York ho avuto numerosi incontri con il Segretario Generale delle Nazioni Unite, in essi abbiamo discusso in particolare la situazione del Medio Oriente e mi auguro che possano essere trovate soluzioni soddisfacenti per tutti. Abbiamo avuto il corso di una guerra che a nostro parere avrebbe potuto allargarsi sino ad assumere le caratteristiche di un conflitto molto più vasto».

Parigi paralizzata: manca la benzina

Severe misure di razionamento decise dal governo - Il dramma dei turisti stranieri

Dal nostro corrispondente

Parigi, mercoledì sera.

Da mezzanotte e fino a domani mattina tutte le pompe dei distributori di benzina, ad eccezione di quelle che servono i «buoni speciali» rilasciati ai medici, ai tassisti e a poche altre categorie di professionisti, cosiddetta «prioritaria», rimangono chiuse. A dire il vero, il 90 per cento di esse sono chiuse, ormai, da parecchi giorni, non avendo più una goccia di benzina, e le poche che erano rimaste in funzione fornivano soltanto un massimo di dieci litri per ogni macchina. Le auto cominciavano a fare la coda dinanzi a quelle pompe alle cinque del mattino e alle otto, quando la distribuzione cominciava, vi era, ad ognuna di esse, una fila di oltre cento auto, sicchè occorreva perdere almeno due ore di tempo per essere serviti.

Parigi ha un aspetto triste: di città paralizzata. Ciò non è dovuto a quel «civismo» invocato a varie riprese dal capo del Governo, affinchè i francesi riducessero volontariamente il consumo di carburante: è dovuto semplicemente al fatto che nessuno ha più benzina e si tiene cari i pochi litri rimasti nel serbatoio.

Ieri sera, dunque il Governo ha deciso di stabilire un razionamento ufficiale: le motorette avranno cinque litri di carburante al mese, le motocicletta dieci, le auto da turismo fino a cinque cavalli venti litri, quelle da sei cavalli in su trenta litri, i camioncini quaranta litri, i camion cinquanta.

Medici, viaggiatori di commercio, turisti e via dicendo continueranno a ricevere «buoni speciali» o tagliandi, ma sarà poca cosa.

Contemporaneamente veniva decisa la chiusura di tutte le «pompe» a mezzanotte per l'inventario della benzina, il quale dovrà essere comunicato oggi ai commissariati di polizia. Così, a mezzanotte in punto un centinaio di agenti ha deposto due uomini presso le pochissime «pompe» che erano aperte e dinanzi alle quali la fila delle macchine non era cessata dall'alba, ed è stata ordinata la immediata chiusura, senza neanche rifornire le diecine di auto che aspettavano da ore il proprio turno.

Mi trovavo a una di quelle pompe e devo dire che erano altissime le imprecazioni contro il governo, per la sua imprevidenza, le critiche ai ministri (e loro e i loro amici non andranno a piedi «si prenderanno la Metro») e alle critiche si univano anche gli agenti di polizia.

Ciò non impedì che una cinquantina di macchine, compresa la mia, fossero costrette ad andarsene senza avere ottenuto un solo litro di carburante. Invano si tentò di spiegare agli agenti che nelle banche a mezzogiorno, si chiudono le porte, ma le persone che sono già entrate vi possono rimanere agli sportelli per le operazioni che hanno da eseguire; gli agenti parlamentarono alle strette, restarono sordi a ogni preghiera.

Domani la «pompe» riapriranno. Ogni autista si dovrà iscrivere presso un distributore, il quale apporrà il suo solito «licenza di circolazione» in cui segnerà pure la quantità di benzina consegnata, che dovrà, inoltre, essere registrata su un libro speciale con il nome del cliente. Ma non è certo che tutte le domande possano essere soddisfatte domani. La battuta manca e non è una decisione governativa che la farà sorgere miracolosamente. Gli autisti sono quindi avvertiti che per alcuni giorni le difficoltà continueranno e non potranno procurarsi neanche la poca quantità a cui hanno diritto.

In una situazione molto difficile si trovano fra l'altro i turisti stranieri. Un romano, arrivato qui venti giorni fa, si rivolse ieri al Bureau d'Accueil del Commissariato generale del turismo spiegando che non riusciva a trovare benzina e che non aveva in tasca denaro sufficiente per continuare a trattenersi a Parigi. Gli dissero di rivolgersi alla Prefettura di polizia ove il suo caso sarebbe stato esaminato e gli avrebbero probabilmente consegnato un buono per venti o venticinque litri. Il romano osservò che con venti litri poteva andare al massimo fino a 250 km. di distanza e che, invece, gli occorreva una quantità necessaria per andare almeno fino a Bardonecchia: «Come farò se rimango fermo in un paesetto senza Champ?». La risposta fu incredibile: «Si arrangerà».

L. Mannucci

Sfinita, ma salva

La volontà l'ha sorretta nell'estenuante marcia, ma appena varcata la frontiera è caduta sfinita. In territorio austriaco, la profuga ungherese sarà ora confortata e aiutata (Telef.)

QUALCHE NOTIZIA

Arrestato in Bulgaria l'Esarca cattolico

VIENNA, mercoledì sera.

Da fonti diplomatiche si è appreso il nome del prelato cattolico arrestato giorni addietro in Bulgaria dalla polizia comunista. Si tratta del vescovo mons. Cirillo Kurtiev, esarca cattolico di Sofia per i fedeli di rito bizantino.

Mons. Kurtiev era l'ultimo prelato che godeva ancora di una certa libertà in Bulgaria. Degli altri vescovi cattolici non si hanno più notizie: il primo, Eugenio Bossilkov, venne arrestato nel 1952 e condannato a morte. Non si è mai saputo se la sentenza è stata eseguita. Il secondo è il vicario apostolico di Sofia, mons. Giovanni Rossanoff: anche di lui non si sa nulla.

Un "ponte aereo" fra l'URSS e la Siria fa affluire a Damasco armi e tecnici

Allarme in Turchia: sembra che almeno 150 aerei sovietici siano già atterrati in territorio siriano - Timori dopo la decisione della Giordania di rompere l'alleanza con Londra - Le minacce contro l'Irak seguite con apprensione a Bagdad

Nostro servizio particolare

Ankara, mercoledì sera.

L'opinione pubblica turca segue con crescente inquietudine lo sviluppo degli avvenimenti nel Medio Oriente: in Siria, in Giordania, nell'Irak la situazione nelle ultime ventiquattr'ore è diventata estremamente critica. Minacciosi i rapporti fra la Siria, l'Irak e il Libano; piena di incognite la decisione del governo della Giordania di rompere l'alleanza con Londra e nello stesso tempo di avvicinarsi sempre più a Mosca. Movimenti di truppe e arrivi di armi dai depositi sovietici allarmano i timori e l'allarme.

Ecco un quadro sommario della posizione nei vari Paesi alla luce delle notizie più recenti pervenute ad Ankara:

SIRIA — Fino a qualche mese addietro la Siria era considerata un Paese inoffensivo, nonostante l'intensa attività svolta da un partito comunista guidato da un uomo di formazione sovietica. In realtà la Siria è sempre stata un Paese di «passiva contemplazione» di grandi eventi che si succedevano fuori del suo territorio. L'interesse delle potenze occidentali nei confronti della Siria cominciò a manifestarsi in seguito alla scoperta di giacimenti petroliferi dell'Irak settentrionale. La costruzione degli oleodotti che da Kirkuk portano a Banias e nel porto libanese di Tripoli, avvenuta a cura dell'Irak Petroleum Co., spinse ad un certo momento gli inglesi a favorire l'indipendenza siriana ai danni della Francia, potenza mandataria. La nascita dello Stato di Israele e l'atteggiamento benevolo del governo di Ankara verso quello di Tel Aviv contribuirono ad inasprire i rapporti fra Siria e Turchia e a creare nella nazione siriana un focolaio di agitazione comunista. La relativa vicinanza della Russia non ha mancato d'influire sull'orientamento politico della Siria.

La Siria (dove governa una coalizione «nazionale» orientata verso sinistra) allo scoppio del conflitto fra anglo-franco-israeliani ed Egitto si è schierata dalla parte del colonnello Nasser ed ha subito tagliato gli oleodotti della compagnia anglo-irachena. Oggi la importanza di questo piccolo Paese è in primo piano. La Russia, che non ha trovato consenzienti impegnarsi a fondo in Egitto, ha buon gioco in Siria, dove la massa popolare è meno refrattaria alla propaganda comunista.

La Siria, in linea d'aria, si trova a circa 600 chilometri dal Caucaso: questo ha permesso ai russi di costituire un «ponte aereo» grazie al quale sono affluiti in territorio siriano aerei da caccia e da bombardamento russi, materiale bellico e specialisti. Quale sia la consistenza degli «aiuti militari» sovietici alla Siria non è dato di sapere. Si assicura che i «radar» hanno segnalato il passaggio di almeno 150 aerei provenienti dalla Russia e diretti in Siria, con voli ad altissima quota.

Ad Ankara ci si chiede se, mentre gli Stati Uniti, cercano a definire la loro politica nel Medio Oriente, e mentre Francia e Inghilterra vedono tramontare le speranze di ricostituire le loro posizioni in quell'area, la Russia non abbia già deciso freddamente che cosa fare e quali rischi correre per tentare di sostituirsi all'Occidente nelle terre dell'Oro nero».

GIORDANIA — *In questo Paese, che era grande amico della Gran Bretagna, la crisi è latente da oltre un anno. Già nel dicembre dell'anno scorso l'adesione di Amman al Patto di Bagdad (promosso dagli inglesi) era stata messa in questione. Circa otto mesi addietro il governo giordano destituiva ed espelleva il generale Glubb Pascià, l'inglese che era stato il fondatore e comandante della Legione Araba. In questo Stato, sorto per volere degli inglesi, non una dimostrazione contro l'Inghilterra è con un regime finanziato da Londra, è maturata progressivamente una situazione che è sfociata ieri nella rottura dell'alleanza anglo-giordana, nella liquidazione delle basi inglesi, ed infine nell'esplicito allineamento con la Siria.*

La notizia della rottura dei vincoli che univano da 35 anni il governo di Amman con Londra è giunta improvvisa e ricalcitrante in Inghilterra. Anche la Giordania è interessata al traffico del petrolio perchè attraversata da due importanti oleodotti: quello della «Trans-arabian Co.», che dall'Arabia Saudita porta l'olio minerale a Sidone, nel Libano, e un secondo che, partendo da Kirkuk, dovrebbe arrivare nel porto israeliano di Haifa, ma non è stato finora completato.

IRAK — *Il governo di Bagdad è il più direttamente minacciato dall'ostilità della Siria. L'interruzione dell'oleodotto di Kirkuk crea difficoltà economiche alla Francia, alla Gran Bretagna e all'Europa Occidentale in genere, ma costituisce un disastro per l'Irak, il quale perde 250 mila sterline al giorno per la mancata vendita di petrolio. Sull'Irak, la Gran Bretagna ha sempre fatto molte assegnamento e proprio a Bagdad è stato firmato il patto che porta il nome di questa capitale.*

p. r.

Nasser a colloquio per due ore con i Ministri

PARIGI, mercoledì sera.

Radio Cairo ha annunciato stamane che i Ministri egiziani hanno tenuto una riunione ieri sera sotto la presidenza di Nasser. La riunione, che ha avuto inizio alle 19,30 locali è durata due ore ed è stata dedicata agli ultimi sviluppi dell'attuale situazione politica.

Treno inglese fermato dai russi presso Berlino

Continuano le azioni di disturbo contro il traffico alleato fra Germania-ovest e la ex-capitale

BONN, mercoledì sera.

Un treno militare inglese è stato fermato dai sovietici nelle prime ore di oggi a un posto di blocco presso Berlino. Questa è la più recente delle azioni di disturbo contro il traffico alleato fra la Germania occidentale e la ex-capitale. Il controllo effettuato dai russi è durato 15 minuti, dopodichè il convoglio è stato autorizzato a ripartire.

A Berlino sono cominciati ieri i colloqui fra gli alleati occidentali e i russi per appianare la controversia circa il libero movimento dei treni alleati da e per Berlino-Ovest, sperlani domenica sera quando i sovietici bloccarono un convoglio militare britannico per un controllo. Dopo quell'episodio, gli incidenti si sono andati moltiplicando.

I russi, a quanto pare, lamentano che sui treni in questione viaggino persone non autorizzate. Gli alleati sostengono che è di loro esclusiva competenza decidere chi può viaggiare sui loro treni.

Le quotazioni nelle Borse in 7ª pagina

Gomulka attaccato da un generale stalinista

Varsavia, mercoledì sera.

Per la prima volta dopo la sua ascesa al potere, avvenuta nell'ottobre, il primo segretario del partito operaio unificato polacco, Wladislaw Gomulka, è stato oggetto di un violento attacco pubblico da parte del generale Zigmund Berling, vice-ministro delle Difesa di Stato, del quale circola una «lettera aperta» che si dice sia ispirata dagli stalinisti polacchi.

Il generale Berling, poco noto fuori della Polonia, gode in patria di una specie di celebrità. Infatti, durante la seconda guerra mondiale, egli ricoprì la carica di comandante in capo delle forze polacche nell'URSS. La sua carriera conobbe molti mutamenti e cadde più o meno in disgrazia presso i sovietici qualche tempo dopo l'insurrezione di Varsavia, per avere mancato di docilità nei loro confronti.

Ma sembra che Gomulka abbia avuto seri motivi per opporsi a una riabilitazione del generale.

Nell'autunno del 1944 il generale Berling indirizzò infatti a Stalin un telegramma nel quale accusava il comitato di liberazione polacco di Lublino (capitale provvisoria della Polonia), che comprendeva tra gli altri Gomulka, di essere «un covo di agenti trotzkisti».

Il giornale in parola, Trybuna Ludu, respinge formalmente la tesi sovietica del complotto controrivoluzionario preparato in precedenza in Ungheria. Pur ammettendo la presenza di elementi fascisti nelle file degli insorti, l'organo comunista polacco afferma che «l'insurrezione di Budapest è stata una lotta rivoluzionaria alla quale ha partecipato tutto il popolo magiaro».

Il giornale polacco confuta in seguito gli argomenti della Pravda secondo i quali l'accettazione da parte di Tito dell'aiuto americano mette in causa la giustezza della linea politica della Jugoslavia socialista.

E' stata in rottura antisovietica, da parte dei membri del Cominform, delle relazioni economiche con la Jugoslavia che ha obbligato quest'ultima a volgersi verso l'Occidente. E' chiaro, conclude il giornale polacco, che il nostro scopo non è quello di difendere in blocco Tito o la Jugoslavia; ma condannare gli errori del passato non servirebbe a nulla se quegli errori si ripetono

Siluranti inglesi nel Mediterraneo orientale

LA VALLETTA, mercoledì sera.

Un battaglione del terzo reggimento dei Granatieri della guardia è partito ieri da Malta diretto a Cipro. Un certo numero di siluranti e di dragamine è partito per il Mediterraneo Orientale.

Glubb Pascià afferma: «La Giordania verso il suicidio»

Londra, mercoledì sera.

Sir John Bagot Glubb, il fondatore e «Glubb Pascià» della Legione araba della Giordania, ha espresso oggi il parere che, con la decisione di porre fine al suo patto con l'Inghilterra, la Giordania cede ad una manovra che sta spingendola al suicidio. Come è noto, ieri, il Primo ministro della Giordania Nabulsi ha dichiarato in Parlamento che l'Egitto, l'Arabia Saudita e la Siria provvederanno al suicidio che l'Inghilterra pagava alla Giordania. E' «ovvio» secondo Glubb, che l'Egitto non può fornire alla Giordania quanto le dava l'Inghilterra e cioè una somma pari a dieci milioni di sterline all'anno. «Nè potrebbe farlo — egli ha osservato — nonostante le sia ricchezze petrolifere, l'Arabia Saudita. Se verranno fatte delle consegne di denaro, queste dovranno venire dalla Russia».

«Se il denaro dovesse venire dai due Stati arabi, la situazione non durerebbe certamente che pochi mesi. Ad un tratto essi si dichiarerebbero spiacenti di non poter più disporre della somma necessaria e la Giordania sarebbe annessa o scomparirebbe nel giro di una notte. Se invece è la Russia che mette i capitali, essa potrà portare un poco più a lungo il suo gioco del gatto col topo; sarà una fase del piano generale concepito dall'URSS per il Medio Oriente.

«Comunque sia, in Giordania è in pericolo e ben presto il precario trono di re Hussein non varrà due soldi».

Arresti in Ungheria

In carcere un dirigente del circolo «Petöfi»

Vienna, mercoledì sera.

Lo scrittore ungherese Andras Szandor, uno dei dirigenti del circolo Petöfi, di tendenza «titoista», è stato tratto in arresto a Budapest. Il primo ministro Kader aveva denunciato ieri sera Szandor e il giornalista Miklos Gimmes come due rappresentanti di quei gruppi «criminali e controrivoluzionari» che saranno «annientati e processati».

L'arresto di Szandor fa temere a Budapest l'approssimarsi di una nuova ondata di arresti fra gli insorti. A Vienna sono giunte informazioni secondo le quali noti elementi anti-comunisti sono stati tratti in arresto in tutto il Paese.

Nei luoghi di lavoro la situazione con è mutata: lo sciopero è ancora in atto e Radio Budapest continua a ripetere gli appelli che invitano gli operai a riprendere il lavoro. D'altra parte gli operai che si sono presentati nelle fabbriche — non hanno potuto lavorare per la mancanza d'energia elettrica.

CRONACA CITTADINA

Speculatori pretendono 30 lire al Kg.

Borsa nera per la nafta

Il mercato dei generi alimentari risulta invece normale - Le previsioni per uova e pollami all'avvicinarsi delle feste natalizie

Cessata dal lutto l'inconsulta corsa agli accaparramenti, i tecnici tengono ora sotto osservazione il mercato per stabilire se l'approssimarsi delle feste natalizie e di Capodanno non determinerà ingiustificati spostamenti di prezzi.

Alcune allarmate massaie ci hanno scritto o telefonato per segnalare di avere pagato la uova «della giornata, freschissime da bere» anche 50 lire l'una. Una piccola inchiesta condotta in alcuni negozi del centro e della periferia ha confermato e smentito, allo stesso tempo, questa affermazione. Esistono in città piccolissime quantità di uova «della giornata» che vengono vendute a prezzi di affezione. Il costo del mercato di queste importanti alimentazione invece non ha registrato aumenti.

Le uova fresche nazionali di prima scelta oggi variano da 520-540 lire la douzaine (lo scorso anno erano 504-510). Questa è la qualità più pregiata che gusta e rappresenta una parte irrilevante del consumo. Gli altri tipi di uova hanno i seguenti prezzi riportati anche nel bollettino dell'Associazione Commercianti: uova fresche nazionali di prima qualità 488-500 (480-504 lo scorso anno); uova fresche nazionali di seconda scelta 444-468 (come lo scorso anno); conservate in calce 360-372 (362-370); conservate in frigorifero 396-408 (384-396); conservate sterilizzate 408-420 (396-396).

Anche per galline, polli e conigli, malgrado il consumo in questi ultimi tempi sia molto aumentato a causa degli alti prezzi della carne bovina, non si registrano aumenti. Le quotazioni sono uguali a quelle dello scorso anno (anzi vanno che per i «polli allevati in batteria» che segnano una maggiorazione: polli ruspanti e allevati di prima qualità 540-600 lire al chilo (528-568 lo scorso anno); galline ruspanti 780-800 (come lo scorso anno); conigli 680-700 (636-700); polli allevati in batteria 720-800 (650-740).

Tra gli altri generi alimentari l'olio è l'unica voce che rispetto alla stessa settimana abbia segnato un sensibile rialzo in avanti di oltre 100 lire il litro. A determinare questo aumento hanno contribuito la congiuntura stagionale (ciok il trapasso dal vecchio al nuovo raccolto che si annuncia di qualità molto pregiata) e gli acquisti fuori-mercato.

Preoccupante rimane la situazione della nafta per riscaldamento. I rifornimenti sono scarsi ed i prezzi in aumento anche se il bollettino della Camera di Commercio continua a segnare 21,50 al chilo per nafta consegnata in autotreni di 30 tonnellate; 23,50 per nafta consegnata con la sola tariffa e 24 per quella recapitata al cliente in piccole autobotti. A questi prezzi deve essere applicato 1,50 al chilo «per addittivo».

Il listino dei prezzi della nafta sarà ripreso in esame dalla speciale commissione della Camera di Commercio nei prossimi giorni. Si pensa che al massimo verrà concesso un aumento di 50 centesimi al chilo. La cosa è importante perchè molti contratti di forniture per Enti, associazioni, ospedali, ditte ecc. vengono stipulati sull'esatto con l'intesa esplicita che all'epoca della consegna nei mesi invernali saranno applicati i prezzi stabiliti dal listino della Camera di Commercio. La scarsità di nafta ora però determinando un vero e proprio mercato nero. Vi sono privati e piccole industrie che l'hanno già pagata 26-28-30 lire al chilo. Una speculazione fatta magari da grossisti improvvisati e addirittura da accaparratori contro i quali le autorità si propongono di agire con la massima energia.

Per non perdere la voce da tenore

Rondinella sotto i ferri

Giacomo Rondinella

Tenerà, per qualche tempo, la voce di Giacomo Rondinella: il tenore napoletano, bruscamente dal radioudizioni (soprattutto di sesso femminile) è stato operato alla gola perchè un polipo gli era insediato nelle corde vocali destra. Ma non temano i suoi ammiratori: il prof. Linguiere che ieri l'altro ha eseguito l'intervento chirurgico, ritiene che nel giro di poche settimane Rondinella potrà nuovamente cantare.

Per il momento, però, egli non può neppure parlare; soltanto fra una decina di giorni gli sarà concesso di bisbigliare le prime parole. Il male che ha colpito il popolare tenore si è manifestato poco tempo fa e si è accentuato al suo arrivo nella nostra città, il 18 novembre scorso. Era stato scritturato, con la sua compagnia di avanspettacolo, dal cine-teatro Ideal.

Il cantatore lo sente proprio mentre stava cantando ed egli temette di non riuscire ad ultimare la sua canzone. Consiglio la spettanza si recò dal prof. Linguiere che gli comunicò la natura del male e lo sconsigliò dal cantare. Perciò egli dovette limitarsi nei giorni successivi a presentare la sua compagnia.

Requisitoria del P.M. contro l'omicida di Chivasso

Chiesti 26 anni per lo strangolatore

Secondo la pubblica accusa il Guadagni ha ucciso volontariamente I difensori sostengono invece il delitto preterintenzionale: la stretta mortale sarebbe stata provocata da un improvviso impeto di ira

Al processo in Corte di Assise per il delitto di Chivasso (dicias-sette mesi fa) ha pronunciata questa mattina dall'arringa dell'avv. Salza, patrono di parte civile per Antonietta Fagnini Burchielli, madre della vittima Giulia Lazzaretti.

Le deposizioni rese ieri da alcuni testimoni avevano posto in una luce poco simpatica la donna uccisa: coi tragicamente dopo una vita travagliata, trascorsa fra un amore e l'altro. Venne a deporre una sfilza di casi. Carmelina Bassi, la quale dichiarò di aver visto una volta Giulia schiaffeggiare l'imputato Andrea Guadagni.

Si disse anche che un ragazzo di 15 anni si era innamorato della Lazzaretti: per farla tacere i genitori di lui a Torino, a scongiurarla perchè lasciasse in pace il loro figliolo. Un'altra vicina aveva gettato la sua pietra contro la vittima: «Mio marito diceva che Giulia "portava jella" perchè tutti gli uomini che andavano con lei finivano male».

Ed ecco stamane l'avv. Salza di-nanzi conto dei risultati peritali. Il magistrato ha fatto richiamo alla confessione ripetuta ieri in udienza dall'imputato, il quale narrò così la tragica scena, svoltasi a Chivasso la mattina del 22 giugno dello scorso anno: «Allora non ci vidi più. Era seduto sul letto. La afferrai alla gola e strinsi. Qualche secondo, non di più. Per non vedere la sua faccia che si faceva orribile volsi gli occhi alla finestra. Quando fu morta la coprii con una tovaglia».

Dopo questa rievocazione del fatto nei suoi più precisi particolari, come è possibile ancora credere all'imputato, il quale afferma che in quel fatale momento

La madre della vittima

mancava in lui la volontà di sopprimere Giulia Lazzaretti?

A questo punto il P. M., anticipando le argomentazioni della difesa che si batterà per la tesi dell'omicidio preterintenzionale, in-voca i risultati delle perizie medi-che, le quali accertarono attraverso accurate indagini necroscopiche che il cadavere di Giulia Lazzaretti presentava i sintomi caratteristici dello strangolamento operato con una lunga e insistente pressione alla gola.

Il dott. Buscaglino confuta quindi le affermazioni del consulente della difesa dott. Augusto Ingrassia, il quale è giunto alla conclusione che la morte di Giulia Lazzaretti sopravvenne «per riflesso». Sarebbe cioè uno di quei casi, abbastanza frequenti, di decessi per strangolamento che vanno posti in rapporto al punto particolarmente sensibile dei canali respiratorio dove è sufficiente una rapida ma per violenta pressione per causare l'immediato esito letale.

Andrea Guadagni — afferma il P. M. avviandosi alla fine della sua requisitoria — ha invece deliberatamente voluto la morte della sua vittima. Tutte le circostanze del processo lo confermano.

Il dott. Buscaglino ha chiesto perciò la condanna dell'imputato a 26 anni di reclusione. Andrea Guadagni non ha potuto nascon-dere la sua profonda emozione. E' impallidito mordendosi nervosa-mente le labbra.

Ha preso quindi la parola il primo difensore avv. Cambiano. Nel pomeriggio lo seguirà l'avv. Dino Andreis e quindi la Corte, presie-duta dal dott. Carron Cova, pro-nuncierà la sentenza.

IL DELITTO DI VAL SAN MARTINO: mandato di cattura contro il giovane di Cerreto d'Asti

Caccia al presunto omicida fuggito da Torino in «scooter»

Pattuglie della «squadra mobile» partite durante la notte per Milano e per la Riviera - Messi in allarme i posti di frontiera: è probabile che Severino Schierano tenti di sottrarsi alla cattura con l'espatrio clandestino - I precedenti del falegname-decoratore

Una nuova fase del dramma fra la pollaia ed il presunto assassino della vedova Carolina Castagno si è iniziata ieri, da mezzogiorno. Fino a quel momento Severino Schierano, falegname trentunenne da Cerreto d'Asti, poteva ancora sperare che il delitto non venisse scoperto, che la macabra messinscena da lui architettata per far credere ad una disgrazia puramente accidentale messa in pollaia, la magistratura, i periti dell'Istituto di medicina legale su una falsa traccia e facesse archiviare la morte della vedova come dovuta ad un incidente senza colpa di alcuno.

Da mezzogiorno in poi egli non ha più speranza: sa che grazie all'opera della Mobile seguita al preciso parere del prof. Tovo che denunciava la morte per strangolamento, la polizia di tutta Italia sono lanciate alla sua caccia.

Una gigantesca opera di rastrellamento è in corso: fotogrammi e descrizioni particolareggiate sono state diramati dovunque, fino alle più remote stazioni dei carabinieri; i posti di valico con la Francia e con la Svizzera sono stati messi in allarme; le case dei parenti e degli amici del giovane, nonchè quelle delle diverse persone che gli avevano dato alloggio e lavoro sono rigorosamente sorvegliate: è una rete a maglie strettissime quella che si è tesa in ventiquattr'ore, tale da permettere di sperare che ben poche speranze di sfuggire restino al Severino Schierano.

Questi ha però dalla sua il vantaggio del tempo: fin dalla sera stessa di venerdì scorso, poche ore dopo che il delitto fu scoperto, scomparve dalla sua abitazione, con ogni probabilità in un tos-coscooter. Ad alcuni amici disse che si sarebbe recato a Milano: è la verità, oppure soltanto un'indicazione sbagliata, per mettere gli inseguitori su una falsa pista?

Comunque la targa della motoretta dello Schierano è perfettamente conosciuta dalla polizia: si ritiene anzi che a quest'ora il giovane l'abbia già abbandonata, per evitare di essere identificato in un modo così elementare.

Accanto al mistero della sua attuale destinazione, ne resta un altro altrettanto oscuro: come mai egli abbia potuto compiere — come tutto lascia credere che abbia fatto realmente — un delitto così atroce. E' vero che all'età di vent'anni Severino Schierano era stato condannato per un piccolo furto in uno spaccio del suo paese natale, ma da allora in poi sembrava essersi posto sulla retta via.

I successivi suoi principali datori di lavoro (quali aveva lavorato come carpentiere, decoratore, cattramista, sono concordi nel dirne soltanto bene: era un tipo calmo, serio, onesto. Nulla lasciava sospettare che d'improvviso dovesse essere incolpato di un delitto per strangolamento come quello di Val San Martino.

Nelle prime ore di stamane alcuni funzionari ed agenti della Squadra Mobile sono partiti verso due direzioni opposte: alcuni verso Milano, altri per la Riviera Ligure. Si ignora se questi spostamenti sono stati originati da precise segnalazioni circa i movimenti dello Schierano oppure se sono dovuti ad una vaga possibilità di rintracciare in questa località il misterioso scomparso.

Severino Schierano, il sarto

Domani a "Lascia o raddoppia„ un'altra torinese

Affronta i telequiz una contessa dantista

La signora Maria Teresa Balbiano d'Aramengo conosce a memoria la Divina Commedia e tutte le rime del poeta - "Credevo fosse una pazzia„

Domani un'altra concorrente torinese apparirà sui teleschermi per rispondere ai quesiti di Mike Boongiorno: la prescelta è la contessa Maria Teresa Balbiano d'Aramengo, di 45 anni, abitante in via Balbo 44. La materia sulla quale affronterà la battaglia con gli esperti e con l'inflessibile notaio è la poesia di Dante. La preparazione della signora non si limita alla «Divina Commedia», come quella degli altri dantisti apparsi finora alla tv, ma si estende a tutte le rime del Poeta, italiane e latine, da quelle della «Vita nova» a quelle del «Convivio», dai «Canzoniere» alle «Epistole».

«La mia passione per Dante», racconta la contessa, «cominciò a sedici anni, quando ero ancora a scuola, sui banchi del ginnasio. La mia professoressa, vedendo che avevo una memoria fuori del comune, mi consigliò di imparare a memoria la «Commedia». In un primo momento l'idea mi parve semplicemente pazzesca ma poi volli provare e trovai l'impresa molto più facile di quanto prevedessi».

«Anche dopo aver interrotto gli studi, tutte continuò ad essere la mia lettura preferita: infatti il più interesse alle altre opere che imparato a memoria tutte quelle in versi, alla critica dantesca, ai poeti che con lui vissero corrispondenza o che appaiono citati nelle sue terzine.

«Ho questo punto non ho timori», ha risposto la contessa; «gli esperti danteschi mi sembrano ottimi, le domande formulate ai miei predecessori erano chiare e postulavano una risposta precisa, che dal canto è indispensabile in un simile gioco. Comunque, per prudenza, mi atterrò alla tecnica di Mariemi: una risposta semplice, e poi le eventuali precisazioni e le spiegazioni, quando il notaio si sarà pronunciato».

La signora Baldiano non ha voluto assolutamente farsi fotografare: «Se capitasse anche a me di cadere alla prima domanda», ha spiegato, «non vorrei dare l'impressione di esser stata lieta di un'eccessiva pubblicità. La eventualità della bocciatura non mi spaventa: ho voluto partecipare al gioco per divertirmi. Se guadagnerò, tanto meglio, in caso contrario non perdo nulla».

Malgrado il terrore della pubblicità, è escluso che la nobildonna si presenti davanti alle telecamere incapsucciata come un membro del Ku-Klux-Klan: gli amici ed amministratori torinesi — fra i quali in prima linea i suoi figli — potranno riconoscerla ed applaudirla.

Operaio sepolto da una frana di terra

Salvato dall'intervento dei compagni di lavoro - Trattenuto all'ospedale in osservazione Sempre grave la scolara travolta da un'auto

Grazie al rapido soccorso portatogli dai compagni di lavoro, il muratore Vittorio Rao, di 36 anni, abitante in via Vittorio Amedeo 32, ha avuto salva la vita. Verso le 12 egli stava terminando uno scavo nel cantiere edile di via Cardinal Massaia 22, ma, mentre assicurava una trave per rinforzare la scarpata verticale tagliata nel terreno, questa franava improvvisamente, seppellendolo.

Le grida disperate dello sventurato attirarono l'attenzione dei compagni, che si precipitarono verso il luogo della sciagura armati di badili e picconi. Il Rao, seppellito fino al collo dalla frana, respirava a fatica: occorreva liberarlo presto dalla terribile posizione prima che sopravvenisse l'asfissia. Gli scavi, lavorando senza risparmiarsi, cominciavano a rimuovere la terra. Ben presto riuscivano a liberare il busto del compagno scongiurando il soffocamento.

Un quarto d'ora dopo il poveretto era completamente libero. Veniva subito adagiato su una autoambulanza della Croce Rossa e portato all'Astanteria Martini. I sanitari hanno trattenuto il muratore in osservazione, in attesa di sottoporlo ad una visita cardiografica per accertare l'esistenza o meno di gravi lesioni interne.

* Le condizioni della piccola Paola Pavarin, di 7 anni, continuano ad essere allarmanti. La bimba, che abita in corso Moncalieri 402, è stata travolta ieri pomeriggio da un'automobile quasi davanti a casa, mentre portava il compito ad un coetaneo ammalato. Alle Molinette la bimba è stata accolta con prognosi riservata per frattura del cranio. Al suo capezzale si alternano i genitori ed il fratellino.

TEMPERATURA DI OGGI

MASSIMA	+10
MINIMA	— 2

Il Bollettino meteorologico dell'aeroporto di Caselle segnala inoltre: temperat. media (notturna): + 0,4; ore 9: — 1,8; umidità 100 %; pressione 729,8. Cielo invisibile per nebbia. — Previsioni: Cielo poco nuvoloso. Temperatura invariata.

Premiati per fedeltà al lavoro

Secondo elenco di operai e impiegati "anziani„ che riceveranno la medaglia d'oro

Abbiamo dato notizia, ieri, della deliberazione presa dalla Camera di Commercio di distribuire medaglie d'oro e 400 impiegati e operai per premiare la loro fedeltà al lavoro ed altre medaglie a 43 vecchie ditte della provincia di Torino. Con la cerimonia della consegnazione, che avrà luogo il 15 dicembre al Teatro Alfieri, è stato pubblicato un primo elenco dei premiati. Ecco ora il secondo che comprende lavoratori che hanno una anzianità di servizio alle dipendenze della medesima ditta di 40 e 30 anni.

Con 40 anni: Giuseppe Filatone (Olivetti); Maria Rolando Eugio (Manif. Pont), Giovanni Furno (Fili Canale), Baldassare Giunta (Assic. Gen.), Carlo Bonet-Marchelo e Giuseppe Como (Fiat), Vincenzo Blandino (Off. Meccaniche), Francesco Castagnero (Fiat), Giuseppe Fassino (Lesmann), Maria Andreo (Cd. Valle Susa), Orsola Muro (Manif. Pont), Mario Maffiodo (Lesmann), Luigi Lapiello (Lavaggi), Lazzaro Merlona, Italo Negri, Antonio Griva, Pietro Fasolo, Domenico Eyra e Carlo Cunta (Fiat), Maria Capello (Man Spazzole), cav. Paolo Manfredo e Maria Guerri (Fiat), Mario Chiavarina (Idrod. Sacmatranco), Martinasso Teresa (Rosseri & Varasi), cav. uff. Pietro Marrocchino e Francesco Fiorenza (Fiat), Cristina Clerici (Pirelli), Eraldo Gallotto, Giovanni Farcio ed Eugenio Castagneri (Fiat), Pietro Del Turchio (Manif. Spazzole), Giovanni Bartiello (Cot. Valle Susa), Giuseppe Griffa (S.E.I.), Maggiorino Valerano e Antonio Cagliero (Fiat), Pietro Gregis (Michelin), Francesca Giacoletto Roggio (Man. Pont), Giuseppe Passinotti e Pietro Martinengo (Fiat), Giovanni Tavella (Manif. Pont), Antonio Tonis (Fiat), Giuseppe Globbis (Cot. Valle Susa), Carlo Cafrola (Fiat), Giuseppe Ardissone (Manif. Pont), Carlo Bollaro, Lodovico Giordano e Giovanni Pielmatto (Cot. Valle Susa), Bartolomeo Bosone (Fiat),

Con 30 anni: Teresa Scaglia (Ristorante Gran Giardino); Eugenio Facchiola (Cart. Gornagnano); Maria Perogo (Manif. Pont); Maddalena Borsetti in Allari (Art. Manaia Giuseppe); Michele Moretta (Fiat); Francesco Dellarà (Manif. Cuorgnè); Alfredo Fugliano (Fiat); Ferdinando Bianco (Olivetti); Giacomo Magnetti (Fiat); Anna Maria Mina (Salla), Alfredo Ferrero (Fiat); Teresa Ferro (Salla); Pietro Sguazzini e Virginio Salvemmino (Fiat); Rosa Leone (Valle di Susa); Giovanni Binchetto, Bosio Carlo, Giuseppina Ferraru, Giuseppe Violino, Giuseppe Garrone, Pietro Rovetti, Antonio cav. Barale e Pietro Barberis (Fiat); Giovanni Sansoè (Lesmann); Paolo Giordanetti (Lesmann); Stefano Perotti e Francesco Gavuzzo (Fiat); Amelia Morra (Valle di Susa); Edmondo Gaido (Fiat); Ferruccio Visca (Ulrich); Maria Elena Viello (Lavaggi & Figlio); Luigi Rosolo, Pietro Magliano e Mario Rosa (Fiat); Cristina Almonesto (Manif. Cuorgnè); Emilio Scatazzi (Fiat); Maria Fransoni Rosatto (Cart. Germagnano); Maria Rosa Luigia Durandetto (Valle di Susa); Ugo Magnassani, Mosè Castraghi, Pietro Fontana, Mario Fornari e Domenico Gho (Fiat); Margherita Abbruzzi (Bisa); Giacomo Deffacis (Valle di Susa); Maria Castagnino Venturini (Superga); Ernesto Genta (Fiat); Giovanni Rolle (La Mandria); Domenico Rolfo, rav. Giuseppe Alla e Giacomo Camino (Fiat); Agostino Rumiano (Valle di Susa); Ignazio Volpato e cav. Umberto Righicoli (Fiat), Elisa Bosio (Valle di Susa); Carlo Demichelis (Fiat); Teresa Fassoni (Bip); Francesco Ferro (Lancia); Amilcare Capra e Giovanni Ape (Fiat); Francesco Valenti (AEM); Caterina Mosso (Bona & Delleani); Vittoria Bertola (S.A. Gallo & F.lli); Lucia Bertolo (Valle di Susa); Irene Nosenzo (Cart. Bosso); Carlo Guglielminotti (B.A. Fontana & C.); Ida Saudino (Valle di Susa); Adele Riccardi (Max Rossari & Varsi); Angela Vasco (Savigliano); Aronne Bufioni (Fiat), Maria Chiara (Parrachini); Margherita Tamagnone Valle, Clara Bianco e Maddalena Negro Gramaglia (Martin) & Rossi); Giovan Battista Cainasso (Montemaini); Giuseppina Boetto (Manif. Cuorgnè); Domenica Caglio (Magnoni & Tedeschi), Giuseppe Borgnelli (Valle di Susa); Carlo Castagno (Fiat); Vincenzo Azzolè (Olivetti); Angelo Tamagnio, Germano Scotto e Serafino Cargnino (Fiat); Pietro Beero (Magnoni & Tedeschi); Stefano Gentinetti (Valle di Susa); Giuseppe Berra (Fiat); Margherita Lioci (Superga); Pietro Boschetti (Monsommano); Arialdo Comoglio (Fiat); Fiorentino Castrale (Valle di Susa); Maria Perona (Magnoni & Tedeschi); Edoardo Caldera e Antonio Torasso (Fiat); Ines Marcol (Lesmann); Assunta Varcelli (Lancia); Emilia Rabolo (Olivetti); Carlo Allana (Fiat); Giovanni Farina (Monconsiglio); Giuseppe Tournoud (Fiat); Claro Bartiello (Valle di Susa); Vincenzo Perono e Giustina Irene Girodo (Fiat); Pietro Bosso (Farmitalia); Umberto Cotto (Martini & Rossi); Mario Corona (Magnoni & Tedeschi); Biagio Giglio Tos (Olivetti); Giuseppe Garnero (Fiat); Nicola Di Benedetto (Valle di Susa); Umberto Mesiona (Fiat); Giuseppe Vesco (Valle di Susa); Battista Torchio (Fiat); Alfredo Fenlati (Bip); Battista Bessone (SEI); Vittoria Merlo (Valle di Susa); Alfredo Bellettino (Montemaini); Emiliano Bosco (Fiat); Michele Enrico (Salp); Mario Cometti (Fiat); Maria Vivalda (Lanif. Bona & Delleani); Adriano Rayo, Giuseppe Gliardi e Domenico Falle (Fiat); Anna Gariglio (Salfa); Attilio Tomasino, Stefano Brunero, Giuseppe Valentino, Angelo Schnitzler, Maria Costanza Bogliani, Raimondo Gindro; Giuseppe Lovenatto, Camillo Cremonesi e Pietro Brioni (Fiat).

Alle 17,30 la partenza dei soccorsi per l'Ungheria

Due autovetture con rimorchio e dieci autopullman partono quest'oggi per Vienna per portare soccorsi ai profughi ungheresi. E' questa la terza autocolonna organizzata nella nostra città. L'iniziativa è della Fiat che ha già preso accordi con l'Ambasciata italiana nella capitale austriaca e con la Croce Rossa per la distribuzione dei soccorsi nei centri di raccolta dei profughi.

I due autotreni sono stati caricati con 60 quintali di riso, altrettanti di pasta alimentare, 10 quintali di carne in scatola, 25 di marmellata, 5 di cioccolata, cacao e caffè, 1000 coperte, 1000 paia di calze di lana per uomo e 500 per donna, 600 camicie di lana per uomo e altrettanti per donna.

I pullman, messi a disposizione dalle aziende di trasporto del gruppo Fiat, entrano ispezionati per portare in Italia bimbi e donne ungheresi. L'autocolonna partirà alle 17,30 da piazza Castello, di fronte a Palazzo Madama e l'accompagnerà un funzionario della Fiat.

AUGUSTUS
SCIALUPPE A MARE
con
JEFF CHANDLER
VistaVision in technicolor
Universal Internazionale

Si apre il Convegno sul cinema per i ragazzi

Nel salone del collegio S. Giuseppe verrà inaugurato domani il Convegno sul cinematografo per i ragazzi, promosso dalla presidenza del Consiglio dei Ministri e dal Centro sperimentale di cinematografia. Il convegno ha lo scopo di promuovere la produzione di films particolarmente adatti ai giovani. Sei pellicole, tratte dalla migliore produzione europea, verranno proiettate durante il corso dei lavori.

Paesaggi e nature in silenzio

Cesare Maggi presentando una mostra del pittore Busai afferma: «Vi è giorno artista che sul-la buona strada per raggiungere peregrini espressioni pittoriche. La previsione non è andata errata: Busai ha lavorato sodo, ha fatto altre mostre e gli ultimi 26 lavori che ha presentato ieri alla Saletta della «Metro-Cristallo» attestano che egli ha fatto tesoro dei consigli datigli dal Maestro. La sua pittura di scuola impressionista si è fatta più colorita, più espressiva e, particolarmente in due paesaggi d'autunno, più suggestiva.

Echi di cronaca

GALLERIA D'ARTE CAVOUR, via Cavour 15 - Tel. 50.561. - Vendita fallimentare di Tappeti persiani, orientali, caucasici e cinesi. La Galleria Cavour informa i suoi già numerosi Amici e Clienti di essere stata prescelta per la vendita fallimentare D. Rickenbach. Di fronte a tale prova di fiducia, particolarmente lusinghiera ove si consideri la sua recentissima costituzione, la Galleria Cavour ha ritenuto doveroso accettare l'incarico specie in seno dell'utilità che ne deriverà al Pubblico. Si tratta di un complesso di bellissimi Tappeti, nelle qualità più pregiate e che andranno dispersi a condizioni vantaggiosissime di prezzo. Come al solito, la Galleria Cavour lascia al Pubblico il giudizio sull'Esposizione che sarà inaugurata oggi; alle ore 17 e che continuerà fino a sabato alle ore 19, con il seguente orario: 10-12,30; 16-19,30; 21-23,30. Il Pubblico è cordialmente invitato. Tutte le partite dovrà essere vendute in una sola formula d'Asta, che avrà luogo Sabato 1° Dicembre alle ore 16,30 precise. I Signori interessati sono vivamente pregati di prenotare i posti a sedere.

LASCIA O RADDOPPIA? Il Mobilificio San Domenico non lascia ma raddoppia rivoluzionando e offrendo il suo vastissimo assortimento rinnovato in mobili, sale e pranzi, armadioni compresi. Visitateci e vi convincerete. Facilitazioni. Entrata libera. Via San Domenico 1, Torino.

MOBILIFICIO DRAPO 26 RATE: camere da 98.000, lineti da 48.000; salotti Garibaldi & Isoriide).

TRIBUNALE DI TORINO

Fallimento Giovanni Kiskanian

VENDITA ALL'ASTA

E' stato affidato alla Galleria d'Arte Cavour, via Cavour 15, telefono 50-561, l'incarico di vendere all'asta pubblica i tappeti del sopradetto fallimento. I tappeti sono visibili presso la Galleria Cavour, via Cavour 15. Il Curatore del fallimento:

Avv. CESARE BENEVOLO

Oggi al REPOSI

Moglie e buoi...

LIA DI LEO, WILMA VIANI, CRISTINA FANTON
REGIA LEONARDO DE MITRI
Produzione: CINES

PROSSIMAMENTE AL LUX
MAI OPERA CINEMATOGRAFICA MERITÒ MEGLIO IL SUO TITOLO
Diabolici

Ariston
OGGI OGGI
LA METRO GOLDWYN MAYER HA L'ONORE DI PRESENTARE UN FILM D'ECCEZIONE:
IL CIGNO
GRACE KELLY - ALEC GUINNESS

CORSO
Venerdì 30 novembre
RIAPERTURA

OGGI ASTOR OGGI

INFORMITALIA
qualsiasi informazione
indagine o ricerca ovunque
Via Don Minzoni 14 - TORINO
Telefono 51-094

RASOI ELETTRICI

Cavour

CASSETTE NATALIZIE
PANETTONI
Galup
SPEDIZIONI IN TUTTO IL MONDO
Gratiaoleio via XX Settembre ang. c. Mattiotti.
TORINO - Telef. 48-174, 521-026

MARIA ANTONIETTA Regina di Francia
MARIA ANTONIETTA Regina di Francia
MARIA ANTONIETTA Regina di Francia

I grandi successi del romanzo italiano del primo Novecento

JULIETTE
di Edoardo Calandra

Ultimo di [illegible] figlio, ma non ultimo certo nel nostro cuore, Edoardo Calandra nacque a Torino l'11 settembre del 1852. Suo padre era avvocato, un ingegno versatile, occupato di curiosità letterarie e storiche, sua madre una gentilissima dama, bionda e bellissima, di fine e aperto intelletto che doveva morire di ventisei anni appena. Per istintiva vocazione Edoardo si dedicò allo studio della pittura, ma fin dai suoi primi saggi si poteva vedere che la sua mente era tutta inclinata alle narrazioni storiche. Dopo di che si volse alla letteratura, il suo segreto amore. Le sue prime novelle eran tutte quadri, episodi in cui si realizzava finalmente il suo sogno di scrittore, di pittore, di poeta.

La bufera fu il suo capolavoro: un quadro perfetto del Piemonte durante l'invasione rivoluzionaria francese e la conseguente reazione austro-russa. Le due novelle che formano il romanzo *A guerra aperta* e cioè *La signora di Rondine* e *La contessa Falconis*, non sono da meno.

Juliette fu finito di comporre nel 1909. Siamo nel periodo [illegible] sotto il dominio napoleonico Torino è diventata capitale di un dipartimento francese.

Juliette è una deliziosa miniatura che da molti è giudicata degnissima di stare accanto ed eguagliare il capolavoro di Calandra.

Nel 1911, il 23 ottobre, il grande artista terminò in silenzio quella sua vita operosa ed esemplare durante la quale, come scrisse la sua biografa, Maria Musacchera, « egli [illegible] non per la folla dei lettori avidi di superficiali, ma in omaggio a una finalità superiore e per quei pochi, che, più affini a lui di spirito e di gusto, fossero capaci d'intendere l'opera sua, quale l'ingegno glielo suggeriva ».

I.

« Quella fosca giornata non *par* finire. Il piazzo Castello, diventata piazza Imperiale, si addensava una nebbia che riempiva i portici, e i giovani signori che, sulla porta del restaurateur *Laurent Dufour*, stavano conversando sul modo di passar la serata, si affrettarono ad andarsene. Remigio di Montcu si [illegible] per ultimo e non s'accorse subito di [illegible] seguito da un uomo infaticabile.

— Ehi, Remigio!

To', l'uomo del labarro era Pochettino di Carrù, un giovanotto che s'era maritata tutti i mesi e ch'era diventato famoso per le sue stoccate.

— Non ti chiedo niente — *affrettò a dire* — Anzi, son qui per renderti un servizio, in segreto. Dovresti dire a Vittorio Faulis di andare un po' fuori. Non posso dirti altro. Ricorda solo che l'autunno del [illegible] è quanto mai climaterico. Bisogna ripar diritto! Insomma, ho detto. Ciao.

Remigio rimase per un momento come fulminato poi corse a raggiungere l'amico Faulis che sulla cantonata della via de l'Académie si guardava attorno, incerto.

— Ho da dirti una cosa — disse Remigio. — Passo subito da te?

Sì, in casa, gli rifarì Pochettino di Pochettino.

Vittorio alzava le spalle.

— Sciocchezze!

— Chissà... Pochettino, per la fama, si è fatto spesso segretario del governo, ma in fondo non ha dimenticato i nostri banchetti, e può darsi che il suo sia un servigio da amico...

— Ecco, Remigio, [illegible] andato ai confini della terra come niente, oggi non ignoravi Torino per tutto l'oro del mondo.

E raccontò.

Quand'era ragazzo, al primo di [illegible] di quella casa, stava la famiglia Maynard, francese: [illegible], moglie e Juliette, la loro figliuletta, un incanto, l'idolo di tutti. Poi il padre, un emigrato, era morto, ed era pure morto il padre di Vittorio. Le due vedove eran diventate amiche intime e lui, Vittorio, innamorato alla follia di Juliette.

— N'est-ce pas, Juliette, je [illegible] ton petit mari?

Ma la [illegible] la voleva; infatti sposò il colonnello Cormont che se la portò oltre monti. Poi questo colonnello, nella giornata di Friedland, cadde d'una fucilata. Juliette non potè piangere, offrì la sua borsa e i suoi gioielli a un chirurgo che immerse il cadavere in un bagno di sublimato corrosivo, lo cucinò chimicamente con mill. balsami e aromi, lo avvolse in lunghe bende all'egiziana, lo collocò in una cassa e lo consegnò alla vedova, in quale si portò dietro quella mummia persuasa che fosse soltanto addormentato, e mai volle credere che fosse morto.

— Una fissazione? Una demenza?

— Tranquilla, però — disse Vittorio, — Mi ha raccontato tutto il suo fedele servitore Simon. Adesso è sistemata in collina, in una villa oltre Po, a un tiro di schioppo dalla Vi..na della Regina, a mano mestra. Non si può sbagliare. Intesi?

— Intesi.

II

L'indomani mattina, prima di andare da Vittorio, Remigio entrò dal cioccolattiere Dalmazzo Imoda in via santa Thérèse e scelse per sorbire una tazza di cioccolata.

— Dimmi, — chiese al [illegible] mariere — è già venuto il conte Cervirolo?

— Altro che, ma è scappato subito, era fuori di sé. Hanno arrestato il barone Faulis stanotte, a mezzanotte in punto.

Remigio [illegible] in piedi e [illegible] dagli amici. Erano tutti costernati. Ognuno di essi si prese a cuore le cose di Faulis, chi i cani, chi i cavalli, chi la casa. A Remigio restava la signora Cormont. E ci andò subito, benchè il malavoglia. Fu ricevuto dal fedele scrittore Simon che [illegible] costernatissimo alla notizia dell'arresto del barone.

— Era lui il nostro unico appoggio!

Lo scrittore torinese Edoardo Calandra

Poi lo fece entrare in un salotto un po' buio, pieno di un profumo strano [illegible] misto Remigio a disagio. Come diavolo sarà stata questa madame che si trascinava dietro la salma del marito? Brrr! Ed ecco che madame entrò. Pazza! Impossibile. Vestita di bianco con una cintura celeste elegantissima, con un viso di bambina, Juliette era bella come una apparizione.

Si quasi premurosa.

— Ho scritto di Vittorio. Oh, povero Vittorio!

Sedette, si fece vedere accanto Remigio, discorrendo naturale, gnuiosa, normalissima. Ma ad un tratto disse, col più delizioso dei suoi sorrisi:

— Pulsque nous voilà de vieux amis, venga a vedere Achille.

Achille era una mammina di considerevoli proporzioni, un pigiate fasciato come un bambino, posato sul letto. La testa secca scarnita, ma fatta di capelli, di sopracciglia, di baffetti, meravigliosa sul guanciale, orridamente.

— Vede come dorme? È più debole, non può nutrirsi, non vuol prendere nulla. Però [illegible] è stato più così solido, così irrigidito. Ogni tanto fa qualche piccolo movimento, segno che un cambiamento in meglio c'è.

Incominciava a farsi notte. Remigio sentiva che il cuore gli batteva in fretta e avvertiva un odore, un odore che lo prendeva alla gola...

— Ecco si metta qui ai piedi del letto, io intanto cauterò la [illegible] canna ferita. Lei lo guardi fisso, a un tratto vedrà...

Seduta, aveva preso l'arpa fra le braccia.

« Ah! s'il est dans votre [village

Un berger sensible et char- [mant ».

Cantava bene, Juliette, aveva una [illegible] incantevole. E Remigio, fissando il cadavere, aveva l'impressione di vederlo levarsi a sedere sul letto, per ascoltare comodamente la musica. Sentì un gran bisogno di fuggire, per fortuna Simon gli venne accanto.

— Scusi, signor cavaliere, mi permetto di avvertirla che quando la signora suona l'arpa, duro anche un'ora a cadere come fuori del mondo.

Remigio si affrettò a uscire e scendendo verso i lumi del borgo, affrettava il passo, premuroso di allontanarsi da quella specie di sepolcro, di arrivare presto, in città a gustar lietamente la sera. Prima che lo rivedesse madame Cormont!

Ma gli rimaneva nella testa la sua vocina incantevole:

« Ah! s'il est dans votre [village...

III

Verso gli ultimi di aprile, dopo sei [illegible] di prigionia nel forte di Fenestrelle, il barone Vittorio Faulis fu lasciato in libertà. Arrivò a Torino a notte e andò diviato a casa. Fece un bagno caldo e si mise a letto. Non ne poteva più per la stanchezza e si sentiva incapace di ogni sforzo di mente e di corpo.

Domani, domani... Ma al servitore chiese notizia di Remigio.

— [illegible] il cavalier di Montcu?

— E' un secolo che non lo vedo — disse il servitore. — Sarà per il carnovale, quest'anno c'è un carnovale coi fiocchi. Senza contare le feste...

— Che feste?

— Le feste per l'arrivo del governatore e della signora governatrice. Hanno fatto la loro entrata venerdì. Le campane suonavano a gloria, i cannoni tuonavano, bisognava vedere, bisognava sentire. E che carrozze, che seguito! Il principe Camillo non fa mancia, ma è un bell'uomo, la principessa Paolina poi si dice che sia la più bella donna del mondo.

Vittorio si addormentò. Ma l'indomani si svegliò presto si vestì in fretta e corse a cercare Remigio. In casa non c'era. Forse alla villa di Juliette? La villa sulla collina era disabitata, vuota. Erano andati tutti via... In città gli amici gli badavano poco.

— Ciao, Vittorio. Sei tornato? Bravo. Stasera vieni al ballo? Al Théâtre Impériale stanno!

Nessuno lo chiamava più teatro Regio.

— Avete visto Di Montcu?

— E' un secolo che non lo vedo...

Ma quella stessa sera Vittorio la vide al [illegible] dove Leurs Altesses Impériales i coniugi Borghese, stavano seduti ai lati di un trono vuoto, quello del Grande Assente, l'imperatore Napoleone. E le dame eran [illegible] magnifiche, con lo strascico sul braccio. Non era Juliette quella? Sì, Juliette, elegantissima, bellissima, allegra, fiera, e dietro lui Remigio che non la perdeva attivoce. Innamorati, felici come due sposi!

Remigio ebbe una strana sensazione, si sentiva trafiggere alla nuca. Si voltò, Vittorio lo fissava con occhi di fuoco.

— Oh, Vittorio, tu qui al gran ballo, che stranezza...

— Perchè?

— Che so? Il viaggio di ieri, la fatica...

— Dunque saperi che ero arrivato?

— Sì, ma...

Si fissavano come due nemici mortali. Vittorio stava per cadere a un impeto cieco, quando incontrò gli occhi spauriti di Juliette.

— Bene — disse — ci rivedremo, dopo.

E si [illegible] fra la folla.

IV

La mattina di poi Juliette si svegliò presto nel nuovo alloggio che abitava in città dopo che guerlia fu sepolto il marito nel giardino della villa sotto un salice piangente) si era del tutto sbarazzata alle [illegible] e alle cure di Remigio. Era guarita in grazia di lui e ancora di essere profondamente amata. Ma era agitata adesso, non avrebbe voluto che succedesse qualcosa di due amici. In realtà essa voleva bene a tutti e due. A Vittorio come a un fratello, e a Remigio... sì, come a un [illegible] Remigio... sì, come a un fidanzato. Era bello, Remigio...

Ma non in quel momento quando comparve. Aveva i capelli e gli abiti scompigliati, gli occhi rossi, il volto turbato altremodo.

— Vittorio!

Era morto Vittorio, in duello. Ma non per colpa di Remigio. Per colpa [illegible]. Si era gettato come un pazzo sulla spada...

Lei cominciò a piangere.

Bisogna che ci lasciamo. Io porto disgrazia, porto disgrazia!

Inutilmente Remigio le diceva di amarla perdutamente, lei smaniava, non voleva più saperne di lui. Le pareva che Vittorio stesse a scrivere, non voleva più fantasmi intorno. Aveva paura.

— Andate, dimenticatemi!

— Un consiglio — [illegible] Remigio fremendo — D'ora in là non fate che uno vi possa mai sperare, non vi trastullate più col cuore altrui. E' un [illegible] femminile, ma molto brutto. E ora addio.

S'inchinò da [illegible] cavaliere, con la consueta cortesia e se ne andò disperato. Dove poteva [illegible] ora, che [illegible] perduto l'amata e l'amico, [illegible] a combattere?

V

Dopo la catastrofe imperiale, il glorioso trentunesimo reggimento di fanteria leggera, composto [illegible] mente di piemontesi, attraversò la Francia, e una bella mattina, entrò [illegible] Torino coi tamburi battenti, rani pian! pian! e venne a schierarsi sulla piazza San Carlo. Erano diciannove ufficiali e seicentocinquantacinque, tra sottufficiali e soldati. Intorno si alzò uno scoppio d'applausi che non finiva più. Tra gli ufficiali c'era il luogotenente Remigio di Montcu, detto il Solitario. Remigio non aveva voglia di veder nessuno. Mandò l'ordinanza a portare i bagagli all'albergo Bonne femme, dove avrebbe preso alloggio e si diresse per un viale deserto, andette un di [illegible] pacchino, a capo chino. Dopo poco venne a sedere lì accanto una bambina che era un amore, una vera piccola bellezza. La bambina lo guardava. Il chiamava Baldina.

— [illegible] brutto, eh? — le disse Remigio sorridendo. — Nero, bruciato, come scarificato e con una mano in meno... E fu sul un boccio di rosa!

Ma qualcosa di [illegible] doveva esserci ancora in lui, perchè la bimba gli sorrise, s'arrampicò sulle sue ginocchia e gli si addormentò in braccio.

— Ecco il papà e la mamma — disse la bambinaia accennando a una magnifica coppia che stava arrivando.

— Il professor Ligrandi e la sua signora.

Remigio trasecolò. La signora era Juliette. Bellissima sempre, un po' ingrassata, florida, serena. La riconobbe subito.

— Guarda. Il cavaliere Di Montcu! Ben tornato!

Placida, gli presentò il marito, un bell'uomo, un po' pomposo, un po' chiacchierone, ma amabile, che la invitò subito a passare la giornata da loro.

— Non c'è [illegible] a Torino che non abbia un reduce a mensa quest'oggi. Viva i nostri cari soldati!

La cena! Era lassù, in villa in collina.

— Abbiamo rimodernato tutto — disse Juliette con un sorriso radioso.

E la mammia sotterra? Quella c'era [illegible].

Remigio guardò la coppia allontanarsi e la bambina che si voltava a fargli ciao ciao con la manina.

Poter del mondo! pensava. Il povero Vittorio è morto per lui, e lo, per lei, sono andato all'inferno. E adesso? No, non sarebbe onesto a pranzo da loro... Ma perchè no? C'era la bimba, quella cosettina adorabile, che un giorno sarebbe [illegible] più adorabile ancora e allora guai a quelli che sarebbero stati a tiro.

— Andrò. — disse — Porterò una bambola alla bimba, una scatola di dolci a madama...

E con un sorriso un po' triste e un po' amaro, s'incamminò verso i negozi a far le sue compere.

Carola Prosperi

La studentessa americana diciannovenne Janet Marshall è la prima donna dei Servizi ausiliari femminili dell'aviazione che ha conseguito il brevetto di paracadutista

Singolare vertenza in Tribunale

«Non scrivo novelle» afferma la Bergman

L'attrice sconfessa un racconto apparso con la sua firma

Milano, mercoledì sera.

Un dibattito giudiziario, causato da una grossa vertenza giornalistico - cinematografica, vedrà prossimamente al Palazzo di Giustizia della nostra città, un eccezionale raduno di stelle cinematografiche. Il dibattito avrà per oggetto la pubblicazione, effettuata il 14 ottobre scorso da un settimanale milanese, di una novella che portava la firma autografa di Ingrid Bergman.

Il settimanale milanese, mesi or sono, aveva acquistato da un'agenzia giornalistica una serie di novelle autografe, scritte dai più noti nomi del firmamento cinematografico: Sophia Loren, Gina Lollobrigida, Elsa Martinelli, Giulietta Masina, Ingrid Bergman, Totò, Abbe Lane e molti altri divi di prima grandezza. Il periodico diede subito inizio alle pubblicazioni: tutto filò regolarmente fino alla pubblicazione della novella *Freddo di seconda mano* che portava la firma di Ingrid Bergman.

La moglie di Roberto Rossellini, venuta a conoscenza dello scritto che le era stato attribuito, diede incarico al suo legale di sconfessare l'autenticità della novella, sostenendo di essere rimasta vittima di un raggiro.

Di diverso avviso naturalmente sono i responsabili dell'agenzia giornalistica che hanno intenzione di intentare azione legale nei confronti della Bergman. Costoro sostengono che se le novelle non fossero state legittimamente scritte e autorizzate anche le altre attrici avrebbero sconfessato i rispettivi scritti. La vertenza si preannuncia interessante, anche perchè saranno citati come testi tutte le dive e tutti i divi che si sono cimentati nel campo della letteratura.

Le memorie di Ribbentrop

Berna, mercoledì sera.

La Procura della Repubblica di Monaco ha disposto il sequestro delle memorie dello ex-ministro degli Esteri nazista Von Ribbentrop, giustificato dietro sentenza del Tribunale militare internazionale di Norimberga.

IL DELITTO DI SAN MAURO PASCOLI

Uccise la moglie bella con ventotto colpi di lima

Domani alle Assise d'Appello di Bologna il processo a Tano Mazza - Dopo essersi confessato autore dell'uxoricidio, il piccolo gobbo fa piena ritrattazione

Dal nostro corrispondente

Bologna, novembre.

Tano Mazza, il gobbo di San Mauro Pascoli, [illegible] condannato per l'uccisione della moglie, Maria Ottaviani, comparirà [illegible]nanzi ai giudici della Corte di Assise d'Appello il 29 novembre prossimo. Contro il verdetto, pronunciato dai giudici di Forlì il 20 luglio dell'anno scorso — verdetto che riteneva l'imputato responsabile di omicidio per causa d'onore, e, con la concessione delle attenuanti generiche, lo condannava alla pena di cinque anni e [illegible] mesi di reclusione, all'interdizione perpetua dai pubblici uffici, al pagamento delle spese processuali, ed alla rifusione dei danni ai congiunti della Ottaviani, che si erano costituiti Parte Civile — hanno presentato ricorso sia il P.M. che, richiede un piccolo aumento della pena, sia l'imputato, il quale tende a ottenere una piena assoluzione.

Maria Ottaviani, una donna giovane e bellocci, fu vista viva per l'ultima volta alle 14 del 12 agosto 1955. In quel momento, essa stava attraversando l'aia della casa colonica sita in via Selve, a San Mauro Pascoli, per dirigersi verso una vasta folta di vegetazione, nella campagna attorno alla casa.

Cinque ore più tardi, quando ormai cominciavano a calare le prime ombre della sera, il suo cadavere veniva scoperto presso un [illegible] fra un doppio filare di viti, circa a cento metri dalla sua abitazione.

La scena che si presentò agli scopritori della salma — i due coniugi della vittima — era delle più macabre: il corpo, infatti, era crivellato da ben ventotto colpi di [illegible] (questa, almeno, sembrò agli investigatori l'arma omicida).

Il marito dell'uccisa, Tano Mazza chiamato il « gobbo di San Mauro Pascoli » per la sua deformità, era in quel momento assente da casa. I familiari riferirono che egli era partito nelle prime ore del pomeriggio alla volta di Ravenna per acquistare un pezzo di ricambio per il suo trattore.

L'uxoricida Tano Mazza

La polizia iniziò immediatamente le indagini. Furono raccolte diverse voci, che circolavano nella zona. V'era chi diceva che quel crimine era opera di un bruto; chi, invece, sosteneva, che la Maria era stata uccisa perchè « sapeva troppe cose », riferendosi all'attività politica del marito, dedito un fervente comunista. Ma queste ipotesi si dimostrarono poi infondate. Mentre presso consistenza, piuttosto, un'altra supposizione: e cioè che il delitto fosse stato compiuto dal marito per gelosia.

La donna, piacente, formosa, aveva sempre avuto più d'un corteggiatore. Il marito era più vecchio di lei di sette anni, e si diceva che la donna lo avesse sposato solo per assicurarsi una buona posizione. E l'ipotesi di un delitto per gelosia sembrava poi convalidata dal fatto che negli ultimi tempi precedenti il crimine, fra i due coniugi si erano [illegible] frequenti liti, poichè Tano Mazza non tollerava che la moglie desse confidenza ad altri uomini, e rinfacciasse le antiche amicizie e, contuttociò, accettasse la corte di altri uomini.

Tano Mazza fu fermato, nel corso delle prime indagini, insieme con i suoi fratelli Eros ed Otello. I tre furono sottoposti a continui interrogatori; ma, almeno, in un primo momento, questi diedero risultati negativi. Finalmente, la notte sul 16 agosto, il marito dell'uccisa confessò. E, proprio quella stessa notte, a Napoli un vagabondo fermato da quella polizia, dichiarava di essere l'autore del delitto di San Mauro Pascoli.

Quando si decise a parlare, Tano Mazza lo fece con dovizia di particolari. Disse che aveva sorpreso la donna in intimo colloquio con un uomo, che però non era stato in grado di riconoscere. Fuori di sè dall'ira, per la scena che s'era dischiusa ai suoi occhi, era ritornato in casa, si era impossessato di una scuriniata lima quadrangolare e quindi si era riportato nel luogo ove aveva trovato la donna non lo sconosciuto.

Lo sconosciuto, alla vista del Mazza si era allontanato di corsa: la Maria, invece, era rimasta immobile a terra. Tano Mazza, allora, l'aveva aggredita menando colpi all'impazzata. Solo più tardi si era reso conto che la poveretta era morta.

« Saprete che mi [illegible] — disse il « gobbo » ai carabinieri — ma non l'avevo mai colta sul fatto. Mercoledì, invece...».

La intera confessione, con i medesimi riferimenti e con tutti i particolari, Tano Mazza la ripeteva, poi, al Magistrato incaricato dell'inchiesta. Ma, di lì a pochi giorni, egli ritrattava ogni cosa dicendo che la sua confessione era stata inventata di sana pianta.

« La verità è che non sono stato io a uccidere mia moglie — disse — e mi sono deciso a confessare perchè noi tre fratelli eravamo tutti in carcere, e la casa e i campi erano abbandonati ».

Il processo di primo grado si discusse a Forlì, e le udienze si protrassero dal 24 giugno al 20 luglio: Tano Mazza non si allontanò più dalla sua seconda versione. Confermò, cioè, che aveva confessato solo perchè, in tal modo, aveva potuto fare uscire dal carcere i suoi fratelli i quali, così, avevano ripreso il lavoro dei campi. Ma, in quanto al crimine, egli si protestò assolutamente innocente. Due canti loro, i difensori, sostennero che fra la « confessione » del loro cliente e le risultanze delle indagini si avvertivano alcune discordanze. Ad esempio: il giudice istruttore aveva espresso il parere che il corpo della donna, dopo il misfatto, fosse stato spostato. E di questo l'imputato, allorchè aveva confessato, non aveva parlato. Quindi la sua confessione non era vera: o, quanto meno, era incompleta.

Sempre durante il processo, mentre si cercava il movente del delitto, riaffiorò l'ipotesi che la Ottaviani potesse essere stata uccisa per motivi politici. Si ascoltò, cioè, la voce, secondo la quale la moglie del Mazza sarebbe stata a conoscenza del[illegible] attività del marito e dei compagni nel periodo immediatamente successivo alla Liberazione e, in particolare sulla loro presunta partecipazione ad una strage di detenuti politici, avvenuta nelle carceri di Cesena. Ma anche al dibattimento, così come del resto si era verificato in sede di indagini, questa supposizione non trovò alcuna conferma. E fu lasciata cadere.

I giudici ritennero che l'Ottaviani fosse stata vittima del marito, ma accordarono all'imputato le attenuanti della « causa d'onore » e le generiche, per cui la condanna fu di cinque [illegible] e sei mesi di reclusione, con la concessione del condono di tre anni. Contro questo verdetto, come si è detto, hanno presentato ricorso sia il P. M. (che chiede un lieve aumento di pena) sia l'imputato che chiede l'assoluzione piena.

La causa avrà inizio il giorno 29 novembre. Poichè si tratta di un processo di secondo grado (la richiesta di una revisione non è stata accolta) il dibattimento dovrebbe concludersi in poche giornate di udienza.

Alberto Druiani

Presi nel vortice di un locomotore
due giovani travolti ed uccisi

L'allarme dato dal conduttore che, rientrato in deposito, aveva trovato attaccato ad un gancio un cappello ed una giacca a brandelli - Il ritrovamento delle vittime, una delle quali era stata trascinata per oltre un chilometro, prima che la sua giacca si lacerasse ed il suo corpo cadesse sui binari

MESSINA, mercoledì sera.

Un locomotore in corsa di prova ha travolto ed ucciso due giovani, a due chilometri di distanza da Acquedolci San Fratello.

La sciagura è stata scoperta in seguito all'allarme dato dal conducente del locomotore, che, rientrato in deposito, aveva notato, attaccati ad un gancio della vettura, un cappello ed una giacca a brandelli. Una ispezione lungo la linea ferrata ha portato al ritrovamento dei cadaveri straziati dei due giovani: il diciottenne Benedetto Bentempo ed il ventenne Vincenzo Alessandrini.

Non è stato ancora possibile ricostruire le circostanze in cui è avvenuto il grave incidente, ma si pensa che le vittime, trovandosi nel pressi del binario ferroviario, siano state prese nel vortice di aria provocato dal locomotore in corsa.

In un primo momento si era ritenuto che nella sciagura avesse perduto la vita una sola persona e solo una particolare circostanza ha condotto alla constatazione che l'incidente aveva fatto due vittime. Ed ecco in che modo.

Rinvenuto il cadavere dell'Alessandrini, erano stati avvertiti i familiari, i quali hanno subito precisato che il giovane si era allontanato da Sant'Agata assieme al Bentempo, suo amico d'infanzia, dirigendosi ad Acquedolci. I carabinieri e alcuni dipendenti della stazione ferroviaria hanno allora ripreso a percorrere la strada ferrata e dopo circa un chilometro dal punto in cui era stato trovato l'Alessandrini, hanno rinvenuto, in località Cannamelata, anche il cadavere del giovane Bentempo, presso il ponte metallico costruito sul torrente « Inganno ».

La ricostruzione della sciagura lascia presumere che i due giovani, ritornando da Acquedolci a Sant'Agata di Militello, si siano avviati per la strada ferrata allo scopo di abbreviare il percorso. Sorpresi dall'arrivo del locomotore mentre si trovavano sul ponte, essi non facevano in tempo a porsi in salvo, a causa della limitata larghezza della sede ferroviaria.

Il Bentempo, travolto in pieno, è rimasto cadavere sulla sponda del ponte, mentre l'Alessandrini, agganciato dal locomotore, è stato trascinato per un lungo tratto, fino a quando, lacerata la giacca, il suo corpo è caduto sui binari.

Gli abitanti dell'Italia sono oltre 48 milioni

Roma, mercoledì sera.

In base ai dati rilevati dall'Istituto centrale di statistica sull'andamento demografico, la popolazione presente in Italia a fine settembre 1956 ammontava a 48.379.000 abitanti, con un aumento di 234.000 in confronto alla corrispondente data dell'anno precedente.

I nati vivi nel periodo gennaio-settembre 1956 sono stati 670.000, con un aumento del[illegible]l'1,5 per cento rispetto al corrispondente periodo del 1955. I morti sono stati 378.000, con un aumento del 16,1 per cento. In conseguenza di tale andamento l'incremento naturale, cioè l'eccedenza dei nati vivi sui morti, è risultato di 292.000 unità, con una diminuzione del 12,9 per cento rispetto ai primi nove mesi del 1955. I matrimoni celebrati nel periodo gennaio-settembre 1956 sono stati 254.000, con una diminuzione del 0,4 per cento.

Gli Astri: Luna in Scorpione congiunta a Venere e quadrato a Urano. Sole in trigono a Urano. Spirito indipendente, intuitivo e originale che fa lanciare in imprese ardite le quali saranno coronate da successo. Per gli spirituali: elevazione alle alte sfere. Tipi: Scorpione, Cancro e Pesci.

Scorpione: aumento del vostro fascino. Vestitevi di nuovo e col miglior abito e uscite in serata per scoprire delle circostanze fortunate.

Cancro: soddisfazioni perchè le circostanze sembreranno favorirvi. Eccellenti impressioni sul sesso opposto.

Pesci: sarete in possibilità di stabilire senza eccessivi sforzi dei piani per l'avvenire. Badate però di non trascurare il lavoro presente.

Ai lettori dell'Ariete: il vostro buon cuore e l'iniziativa strutturano nei vostri confronti e spiriti verso situazioni più remunerative. Sogni veraci e piacevoli. **Leone:** soluzioni urgenti da applicare a dei problemi domestici. Evitate di cedere indifferenti, potreste essere condannati e perdere. **Vergine:** siete buoni e comprensivi con le persone giovani tormentate. L'ambiente migliorerà notevolmente. **Bilancia:** siete troppo fra le nuvole, l'idealismo vi ha preso per i capelli. Atterrate, ma fatelo presto. **Sagittario:** la vostra ingegnosità vi aiuterà a porre fine ad alcune questioni spinose. Accogliete chi vi fa [illegible] utile e ne trarrete buone esperienze. **Capricorno:** confondereste amici e nemici. Qual a far di tutte le erbe un fascio. **Acquario:** fissatevi un programma e portatelo a termine. Siete fluttuando troppo e da un passo.

T. Tassinari

SPETTACOLI A TORINO

TEATRI E MUSICA

Prosa: Biglietti: Salone La Stampa Via Roma ang. Bertola, tel. 53.113 **Alfieri:** Ore 21,15 Wanda Osiris nella rivista « Okay, fortuna! ». **Carignano** (Stagione Regia): riposo. Domani, ultima de « I racconti di Hoffmann » di Offenbach. Direttore Mo Nino Verchi. **Piccolo Teatro** (Sala Gobetti - Via Rosalia 31): ore 21,15: « Pamela nubile », Presentazione e vendita biglietti al botteghino del Teatro. **Teatro Mobile Nazionale** (piazza Risorgimento, tram 32): Domani, ore 21: « La nemica » di Niccodemi

Al Florida Club (p. Solferino, tel. 42-823): 17-19 e 21-1 Mo Di Nunzio; rania L. Mariorano - Joe di Nora. **Augustus:** ore 21 Orch. Lanfranco. **Castellino:** 17 e 21 Orch. Rosacini. Serata riservata Famiglia Turinese. **Eden Danse:** ore 21 Orch. Labardi. **Faro Club:** ore 21 Benghi Guidi. **Fascio:** Café chantant. Medici 113. **Gaudia Danse:** 15,30-21 Mo Leone. **Gay Danse:** 17 e 21 Original Tumba **Hollywood Danse:** 21 Turi Gollino. **La Dicia** (Cavoretto): Ristorante; ore 21-24 danza classico Quartetto. **La Feria Danse:** ore 21 Tony Biella ed i suoi « gentlemen ». **Principe:** ore 21 Mario Maschio; c. Gemmy Sandra; dir. Mo Gallo. **Smeralda:** 21 Balocco-Vigna-Rosso **Tremdere:** 17-23 Compl. Bonaccelli

Augustus Night Club Busca attrax, **Colombia Danse** (via Cotto 5 Din. tel. 80-140): Attrax. Orch. Armand. **Estorli Club** v. Cavour 5, t. 44-700: ore 22-2 Fallarino suo quartetto.

Palazzo del Ghiaccio: ore 9, 15, 21. **Torino Exposition:** Ingr. Bar Moncalieri 14-34 giochi bocce-bowling.

CINEMATOGRAFI

Ambrosio: « Canzoni, intrecci e » con Sterling Hayden, Yvonne De Carlo, Zachary Scott, in technicolor. **Astor:** « Femmina ribelle » CinaScope col., J. Russell, R. Egan. **Doria:** « La corrida dei mariti » con Fernandel, Nicole Berger. **Lux:** « Suor Letizia » A. Magnani, E. Rossi Drago, A. Cifariello. **Metro-Cristallo:** Marlon Brando, Jean Simmons, Frank Sinatra, Vivian Blaine « Bulli e Pupe » CinaScope. Or 10,15 14 16,30 19,15 22. **Reposi:** « Monte e buoi... », Walter Chiari, Gino Cervi, Federica Ranchi, Sandra Milo, N. Tarantino. **Vittoria:** « Tempo di villeggiatura » V. De Sica, G. Ralli, A. Lana.

Ariston: « Il cimo » M.G.M. Scope tech., Grace Kelly, Alec Guinness. **Augustus:** « Schiuppe a mare » VistaVision tecln., J. Chandler. **Moffo:** « Ultima resistenza » con J. Derek e Rivera Dino Valdi - Pia Velsinre ore 16,10 e 21,15. **Nazionale:** « Pic-nic », W. Holden, K. Novak, tecln., CinaScope. **Torino:** « Artisti e modelle » tech. VistaV. D. Martin, J. Lewis A. 16.

Alexandra: « Il conquistatore » col. Scope, John Wayne, S. Hayward. **Artocchio:** « Donatello » colori Scope, E. Martinelli, G. Fersetti. **Capitol:** « Il conquistatore » Scope colori, John Wayne, S. Hayward. **Faro:** « Il conquistatore » CinaScope colori, John Wayne, S. Hayward. **Giandula:** « Contessa scalza », Ava Gardner, M. Rossi, tecln. colore. **Hollywood:** « Piangerò domani », S. Hayward, Richard Conte. **Ideal:** « I cinesi » Jean Gabin e Grande attrazione con Vittoria Manzarli, ore 16,15 e 21,15. **Massima:** « La baia dell'inferno » tecln, CinaSc., A. Ladd, E. G. Robinson, J. Dru. **Principe:** « Piangerò domani » in tech, Scope S. Hayward, R. Conte **Statuto:** « La baia dell'inferno » technic. CinaScope, Alan Ladd, E. G. Robinson, J. Dru.

Adriano: « Largo, passo lo » tech., con R. Skelton « Sally Forrel. **Alcione:** Interpreudente sig. Dik; Riv. I Boone-Fiorentini 16,15-21,15. **Algi:** « Jukwa Pascia » techn. con Jeff Chandler e Rhonda Fleming. **La Perla:** « Il mondo del silenzio » CinaScope technic. Ultimo giorno. **Regina:** « Ho ucciso una strega »

Arli: « Voli di Rondad » technic., V. Mature, M. Blanchard, Ap. 10. **Olimpia:** « Vendetta del Corsaro » **Fo:** « Capitan fantasma » technic. **Porta Nuova:** « Maria Antonietta » **Romano:** Comandante Flyin Moon, tech.; Riv. M. Broccia 16.15-21,15. **San Felice:** « Mano vendicatrice » technicolor, A. Murphy, A. Lane.

Esperia: « La grande sangna » col. Giardino: « L'avventuriero di Burma » SuperScope, Ryan Slanwyck. **Italiano:** « I Desperados » technicolor Glenn Ford « Claire Trevor. **Mirafiori:** « Sogno d'amore ». **Vinzaglio:** « Uomini, sposa bruna » Scope technicolor, Russell, Crain.

Ellisse: « Uomo vestito di grigio » technicolor, G. Peck, J. Jones. **Fréjus:** « Tech all'inferno » con Todd e Maria Frau. **Nuovo:** La banda dei falsificatori. **S. Paolo:** « Febbre bionda » tech. VistaVision, D. Dors, J. Greason.

Belgio: « O.K. Nerone » W. Chiari **Corallo:** « Il grande cattello ». « **Eridano:** « La sete del potere », J. Allison, W. Pidgeon. **La Salle:** « Il favoloso Andersen » in technicolor. Apertura ore 19,30. **Groga:** « Timber Jake », **Radium:** « Il pellegrino » Charlot. **Vittorio Veneto:** « Lola Montes ».

Astra: « Una Cadillac tutta d'oro » **Berardi:** « Morti di paura », Lewis. **Elisa:** « Corona nera », M. Felix. **Excelsior:** «Il mondo del silenzio» CinaScope, technic. Ultimo giorno. **Odeon:** « All'ombra del Kilimangiaro » in technicolor. **Sari:** « La figlia della sceriffo » in SuperScope technic., R. Meeker.

Adua: « Vendicata Vitale-Farnese **Brescia:** «Altair» col., Interlenghi. **Ezi-Tan:** « Giustizia di popolo ». **Felicita Bronzero** sempre piaciuta **Fortino:** « L'Americano » technic. SuperScope, Ford, Thiess. **Maior:** « Il ritratto più vile » colori, con Glenn Ford e Donna Reed. **Nord:** « Lettera di Lincoln » tech., con Mona Freeman, Howard Duff. **Palermo:** « Le ragazze dell'odio ». **Sociale:** «Mio figlio Nerone», Scope, A. Sordi, V. De Sica, G. Swanson. **Zenit:** Treno del ritorno, tech. Sc.

Baretti: I due compari, Da Filippo **Cabiria:** « Grande Ruffo » tecln. **Colosseo:** « I servandi » più terfi » **Italia:** « La figlia dello sceriffo » tecln, SuperScope, R. Meeker. **Liagetto Rastiori** ad Oriente, tec. **Nizza:** «Gianni Pinotta con-boys» **Piemonte:** Uomo dal vestito grigio, Scope tecln., G. Peck, J. Jones. **S. Carlo:** « Cargo della violenza ». **Speglia:** « Lola Montes ».

Alba: « Sileri umani » R. Vallone. **Apollo:** « Cacciatore d'indiani » in tecln, Scope, Douglas Martinelli. **Iliana:** « Orizzonte di fuoco ». **Nora:** « Stravagante Mr. Morris ». **Edera:** «Banda degli onesti Totò. **Lucento:** « L'astronave sinistra dei dr. Quatermass ». **

L'ha scoperta a Milano un impresario di New York

E' la nuova Leslie Caron

un'ungherese d'America

Si chiama Sari Clymas e non ha ancora diciassette anni - "Ha una personalità da far impallidire Ginger Rogers, Rita Hayworth e tutte le dive della danza", ha detto l'americano che vuol lanciarla - Dovrebbe essere presto la "partner„ di Gene Kelly, ma prima di raggiungere Hollywood vorrebbe andare a Budapest per conoscere la nonna paterna

Sari Clymas in una delle sue originali interpretazioni

Nostro servizio particolare

Milano, novembre.

La bella favola della giovane artista sconosciuta, improvvisamente scoperta per caso e clamorosamente lanciata da un impresario teatrale dal fiuto infallibile, è ancora viva e valida: forse è eterna. Ed è la favola di una graziosa ballerina che da qualche settimana presenta il suo applauditissimo «numero» in un locale notturno di Milano: Sari Clymas, una danzatrice che non ha ancora compiuto diciassette anni e che, evidentemente sotto la spinta della occasione, riesce ad esprimere in ogni ballo il proprio stato d'animo con straordinaria ricchezza di sfumature e con stupefacente perfezione tecnica.

Nata per danzare, Sari Clymas è figlia di un ungherese e di un'americana; anche il padre e la madre ballano e hanno formato una piacevole coppia specializzata in balli umoristici e pacifistici.

Sari nacque a Chicago, ma la vita nomade dei genitori la portò subito in giro per il mondo. Aveva tre anni quando, una sera, manifestò, in modo assolutamente inaspettato, il suo istinto di danzatrice: il papà e la mamma si stavano producendo nel loro «numero» in un locale notturno di New York, e, come facevano abitualmente, avevano sistemato la bambina nel loro camerino, dove la piccola dormiva appartatamente. Senonché, mentre erano impegnati in una delle loro danze umoristiche, la bimba si svegliò e, forse attratta dalla musica, li raggiunse e, prima che potessero trattenerla, improvvisò un ballo che incantò i più celebri consumatori dell'elegante pubblico. Quella sera i coniugi Joseph e Lauretta Clymas compresero che la loro bambina non avrebbe tardato a seguirli sui palcoscenici dei teatri di varietà e nelle piste dei night clubs.

Ora la lunga tournée europea ha portato Sari anche a Milano, dove particolare favore ha incontrato una sua singolare creazione: si tratta di un travolgente ballo che è il più singolare incontro del boogie-woogie e del mambo. Snella e flessuosa, tutta chiusa in un'attillata maglia nera che la fascia completamente, la giovanissima ungherese d'America ha creato un numero di danza ricco di personalità, nel suo personalissimo stile si rivelano una squisita sensibilità e una potente interpretativa che hanno conquistato in poche sere i noltambuli milanesi. Sari Clymas è una danzatrice ricca di temperamento e un'attrice piena di talento: il forte per questo che alla sua età il potere di trasfigurarsi in infiniti figurazioni, ed il forse per quello che la sua attraente femminilità appare così spesso velata di candore e d'innocenza.

Un impresario di New York, giunto qualche giorno fa a Milano per definire alcuni accordi relativi all'inaugurazione di un grande cinema di cui ha assunto la gestione una importantissima casa cinematografica americana, ha scoperto per caso Sari Clymas nel programma di un locale notturno e subito ha espresso l'intenzione di lanciarla nel firmamento delle più scintillanti stelle del varietà. In effetti, in brillantissima Sari non solo balla dimostrando una sensibilità sorprendente, ma recita con straordinaria disinvoltura in quattro lingue. «Ha una personalità da far impallidire Ginger Roger, Rita Haymorth e tutte le più famose dive della danza», ha detto, di lei, l'impresario americano che vuole lanciarla. Questi, infatti, non si è limitato a dichiararsi entusiasta della propria scoperta, ma ha persino aggiunto che conta di fare di Sari Clymas la futura partner di Gene Kelly, ed è per questo che la ragazza dovrebbe ottenere al più presto il visto per Hollywood.

In America la giovane ungherese di Chicago aveva già partecipato, in tono minore, a spettacoli di varietà che facevano collocata a fianco di Vic Damone, Jerry Lewis, Dean Martin e una volta fu addirittura accompagnata dal popolarissimo pianista Liberace. Tempo fa avrebbe dovuto esordire nei migliori programmi televisivi d'America, ma suo padre preferì la proposta di una tournée in Europa, poichè questo gli avrebbe consentito di recarsi anche in Ungheria per riabbracciare la vecchia mamma, che fu la più famosa ballerina dell'Impero austro-ungarico. I recenti avvenimenti hanno bloccato qui Sari Clymas e i genitori; ma la ragazza ha già dichiarato che prima di ripartire dall'Europa intende recarsi ad ogni costo a Budapest per conoscere la nonna.

Non è facile prevedere con esattezza la sorte di Sari Clymas, ma fra quelli che s'intendono di queste cose, si registra una forte tendenza a credere che fra breve sarà la più applaudita danzatrice del mondo, e la più applaudita significa anche la più pagata. «E' la nuova Leslie Caron», si dice; «una Leslie Caron che oltre al talento, ha la ballerina». Per fare un paragone: Nilda Torrace, la ragazza che recentemente è stata lanciata come la regina del «Rock and roll», sarebbe appena una dilettante di fronte a Sari Clymas. La quale, a quanto sia stato in lei detto, deve una parte preminente della sua individualità agli stili esercizi fisici che compie ogni giorno, con scrupolosa tenacia, per assicurare al suo corpo scattante la femminilità e la morbidezza che occorrono a una grande ballerina.

Nonostante infatti il lavoro nei night clubs la costringa ad andare a letto quasi all'alba, Sari si alza presto ogni mattino, fa lunghe passeggiate, a piedi, e frequenta immancabilmente le palestre ginnastiche. E' credibile forse che non abbia anche lei il suo bravo hobby? Figuratevi che al quotidiano allenamento atletico e all'addestramento scenico aggiunge anche un profondo amore per la biologia, scienza in cui vorrebbe persino addottorarsi, e che le fa dedicare allo studio almeno un'ora al giorno. Ma, ovviamente, a una mediocre biologa preferiamo sempre una entusiasmante ballerina.

Vincenzo Rovi

Due misteriosi delitti a Bolzano

Innocente il calzolaio accusato dalla moglie?

La sorte di Mario Ranter dipende dalla analisi in corso di una ciocca di capelli trovata in mano ad una delle vittime

Dal nostro corrispondente

Bolzano, mercoledì sera.

Da alcuni mesi un pregiudicato, il calzolaio trentanovenne Mario Ranter, attende in carcere che la giustizia decida sul suo destino: una donna, la moglie, gli ha lanciato contro alcune terribili accuse, ha raccontato alla polizia che il marito è autore di ben due efferati assassinii.

Il fatto sensazionale che si è verificato a Bolzano non ha forse precedenti. Un giorno la signora Ranter si è presentata disperata alla polizia: il marito la tormentava, la minacciava continuamente di morte per cui alla sveva deciso estremi di porre termine a questa esistenza infernale che conduceva con lui. L'uomo, in vena di confidenze, le aveva raccontato, facendole giurare di mantenere il silenzio e minacciandola di morte se avesse parlato, che nel lontano 1947 aveva compiuto uno dei più feroci delitti rimasti impuniti che fossero stati perpetrati a Bolzano: aveva ucciso un'anziana tintoria di via Ospedale una vecchia, Anna Tschodat, a scopo di rapina. Mai si potè pensare prima d'ora neppure lontanamente che il Ranter fosse l'autore del feroce crimine. Nelle mani raltrapelle della vecchia restò una ciocca di capelli. Labile traccia per gli investigatori. Ora però dopo le accuse della donna questi capelli sono alla base delle indagini. Se risulterà dalla perizia in corso che essi sono identici a quelli di Mario Ranter, il suo destino appare segnato.

Secondo le indiscrezioni che sono trapelate, le terribili accuse della consorte di Mario Ranter non si fermerebbero qui. Essa lo avrebbe accusato anche di un altro delitto perpetrato la sera del 21 gennaio 1947 in un maso nei pressi di Cornaiano oltre Adige. Quella notte nella cascina agricola si presentarono due sconosciuti che chiesero da mangiare. Improvvisamente uno di costoro puntò contro una donna una *machine-pistole*, mentre l'altro saliva al piano superiore. Infine si fecero consegnare 5 mila lire oltre a quattro orologi e dopo aver lasciato partire un colpo, forse per intimorire i presenti si eclissarono. I Ranter un'ora dopo bussarono alla porta del vicino De Francesconi, nello stesso comune di Cornaiano. Andò ad aprire il figlio Ottone, di 13 anni: una raffica partì dall'ombra lo stese istantaneamente al suolo. Mentre uno degli assassini rimaneva sulla porta, l'altro penetrava nell'interno e si faceva consegnare circa 70 mila lire. La richiesta era stata preceduta da una secca frase in tedesco: «Wo geld?» (dov'è il denaro?) Le indagini per questo crimine, a differenza di quelle svolte per il delitto di Bolzano del quale rimase vittima Anna Tschodat, portarono all'arresto di due singari, Tranquillo Mayer Condorovich e Vittorio Pasquale, arrestati nel 1949 a Cortaccia per un crimine compiuto a Lana e condannati a trent'anni di reclusione. I due singari vennero imputati anche del delitto di Cornaiano e malgrado che la Corte d'Assise di Bolzano li avesse assolti durante il processo di prima istanza per insufficienza di prove, quella di Trento, in sede di appello li condannò invece a ventiquattro anni di reclusione ciascuno.

Il caso coe questa condanna pareva chiuso; ma ora le drammatiche rivelazioni della moglie di Mario Ranter lo hanno riaperto in maniera impensata. Sono effettivamente innocenti i due singari condannati ingiustamente al processo? Anna Tschodat, la vecchia assassinata a colpi di bastone nella tintoria di Bolzano è stata veramente soppressa dal Mario Ranter? Questi sono gli interrogativi cui dovrà rispondere la perizia in corso per stabilire se i capelli dell'assassino siano identici a quelli trovati nella tintoria. Sopo le feroce lotta che il bandito aveva sostenuto con la vittima. Altri indizi oltre l'accusa della moglie non ci sono a carico di Mario Ranter per il momento, e quindi il suo destino dipende soltanto dal giudizio della scienza.

Enzo Pizzi

Uccise moglie e garzone

Il ricorso in Cassazione del calzolaio Emilio Olmo

Alessandria, mercoledì sera.

Apprendiamo che il ricorso per Cassazione, intentato dal calzolaio Emilio Olmo, condannato all'ergastolo dalla nostra Corte d'Assise il 13 luglio 1954 per l'uccisione della moglie e del garzone di bottega, è stato definitivamente respinto per il 28 gennaio prossimo.

Come è noto, la causa era stata fissata dapprima per il 23 maggio scorso e quindi per il 17 ottobre: il processo però era stato sospeso entrambe le volte, la prima allorchè la Corte Suprema a sezioni riunite aveva esaminato il ricorso dell'Olmo circa la prospettata incostituzionalità dell'ergastolo e nell'ottobre a seguito del progettato sciopero dei ferrovieri. L'Olmo sta ora scontando nel reclusorio di Porto Azzurro la massima pena dopo che la Corte d'Appello di Torino, nel marzo 1955, aveva riconfermato la sentenza dei giudici popolari di Alessandria.

Rinviati a giudizio i responsabili del disastro del Lanificio di Castellamonte

Ivrea, mercoledì sera.

Il giudice istruttore dott. Burbatti ha depositato la sentenza che rinvia a giudizio davanti al Tribunale di Ivrea i due maggiori responsabili del disastro del Lanificio Canavese di Castellamonte. Essi sono: Elio Ranza fu Raffaele di 56 anni da Castellamonte, attualmente detenuto alle carceri di Ivrea, e Giuseppe Guglielmi fu Francesco di 77 anni da Pallanza, attualmente in libertà provvisoria. Entrambi sono imputati di bancarotta fraudolenta e di false comunicazioni ai organi sociali; il Ranza, inoltre, di falso in titoli di credito, falso in scrittura privata, furto aggravato e reato finanziario.

La stessa sentenza assolve il Ranza e il Guglielmi per amnistia, dal reato di bancarotta semplice. Hanno beneficiato dell'amnistia anche altre persone che erano state citate perchè coinvolte nelle azioni che portarono al fallimento dell'azienda. Esse sono: Giorgio Ranza, Emy Colombatto, Inès Prieco, Margherita Ghiona, Ada Silva, Domenica Arondello e Gaetano Pezzoli. Quest'ultimo, accusato di ricettazione, è stato assolto per non aver commesso il fatto.

Il processo si svolgerà probabilmente alla fine del gennaio prossimo.

IN MARGINE A UN CONGRESSO

I "lavoratori anziani„ e il diritto alle pensioni

Signor Direttore,

in merito al resoconto circa i problemi del lavoro discussi al Congresso degli Anziani di azienda, pubblicato il 27 corr. su edizione del lunedì e precisamente per quanto si riferisce alla regolamentazione della pensioni I.N.P.S. il Comitato regionale piemontese dei lavoratori anziani di azienda vuole precisare che la grande maggioranza dei convenuti, a conclusione dei lavori del Convegno, ha fatto pervenire alla presidenza della Associazione nazionale dei lavoratori anziani un ordine del giorno relativo al pensionamento, su quale tale:

«Considerato che l'età pensionabile a 60 anni è stata una conquista sociale e che una qualsiasi modifica tendente a protrarre l'attuale limite di età, significherebbe un peggioramento delle condizioni già acquisite; tenuto conto che molti lavoratori — anche in conseguenza della insufficiente misura della pensione attuale — potendo ancora svolgere utilmente la loro attività nell'Azienda, fanno voti affinchè — dietro richiesta degli interessati — venga riconosciuto il diritto di conservare il posto di lavoro fino all'età limite di 65 anni. Auspicano: una pensione minima garantita nella misura di almeno 35.000 lire mensili per quel lavoratore — che al momento attuale abbia regolarmente versato i contributi assicurativi per 30 anni; garanzia che viene raggiunta attraverso la rivalutazione dei coefficienti 2,70 e 1,50 a 2,40 e 2, — doverosa in Enea di giustizia — nonchè con l'aumento del coefficiente moltiplicatore della pensione base.

Una pensione decorosa che permetta di affrontare le indispensabili esigenze della vita, invoglierebbe l'anziano a lasciare la propria occupazione, dando così la possibilità di impiego ai giovani che attendono alle porte.

Firmato dai rappresentanti degli anziani delle Società: Fiat, Riv, Lancia, Incet, Cogne, Olivetti, La Stampa, Stipel, Sip, Rai, O.M., Alfa Romeo, Azienda elettrica di Torino, Ansaldo, LL.V.A., C.R.D.A., Terni, Timo, S.M.E., Arsenale Triestino, Metallurgica Bresciana, Acc. e Tubificio, Brescia, Edison, Magneti Marelli, Tibercilco, e altri ancora.

Il vice presidente Comitato piemontese A.N.L.A. e segretario generale Gruppo Ansaldi Fiat: Emilio Bordiga.

JOHNNY FORTUNA

di FRANK ROBBINS

XCVII. — Johnny, Kid e Lisa si rifugiano sulla spenda di un lago ove attendono la notte per riprendere la loro fuga verso Salisburgo. Essi sono inseguiti dal losco generale Gefallen, marito di Lisa. Johnny chiede a Lisa se è sempre innamorata di Kid, ma ex-fidanzato

SHERLOCK HOLMES: La Lega dei Rossi

di Sir A. CONAN DOYLE

XXXVI. — Sherlock Holmes, dopo una ispezione nella libreria di Wilson, si propone di svelare il mistero della Lega dei Rossi. Scoperto che una banca confina con la libreria, il detective si reca dall'ispettore Lestrade. Egli è convinto che la stessa notte la banda di John Clay tenterà un colpo

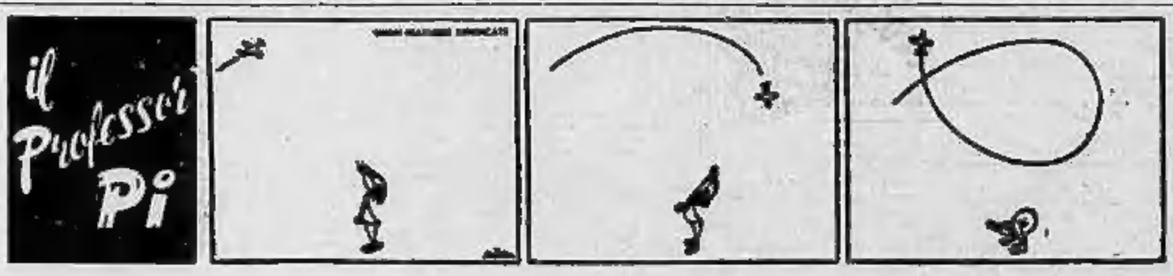

PUBBLICITA' ECONOMICA
(Via S. Teresa N. 7)

Minimo 10 parole - Tasso 7 %. Le tariffe ed i limiti aumentano del 50 %.

Di due uscite, dello stesso numero una comparirà in un Numero dal lunedì, una mercoledì

1 ANNUNCI COMMERC. L. 40 p.p

ABBIANO costruttori elettrici Fasce Pirelli. Prezzi fabbrica. Italiani, via Cesare Balbo 21. Telefonare 885-531. 236

BOTTIGLIONI non troppo costose cerca vi bacchieri tazze vecchi. Telef. 80-388.

BOZZETTI, disegni pubblicitari, compro-vendo. Telefonare 80-313. 18065

CALDAIA verticale cm. 9, accessori, 2 radio ricevitori. Telefonare 680-809.

CASSOLI, macchia copriterreno, igiene, pulizia della casa. Fabbrica tappezzeria lavabili, via Madama Cristina 126.

CASSAFORTE nuova 6 quintali prezzo da concordare vendesi Telefonare 882-880. L6976

COMPRESSORI aria ogni tipo, privati occasione, permute, rateazioni. «Silmar», via Nizza 32, telefono 683-075. T2284

COMPRESSORI Mazzucchi litri 800 e 400 come nuovi vendo. Ditta, Principe Amedeo 4. C9530

CRU a cavalletto rotante su ruote larghezza metri 7, altezza metri 7, portata kmq. 8, dispone Gay, Tassoni 80, telefono 70-024. 7036

LAMIERE ondulate, piane, nere, zincate, auree, verniciate, Parma 1, tel. 30-700.

PRESTITI, cessione stipendi, pensioni, privati. Corso Bolzano 5, Torino, telefono 534-058. T4536

PROPRIETARI alloggi, costruttori edili, amministratori installate nei vostri locali, la porta specchio riflettente in legno forte, resistente a qualsiasi urto, vendesi la Ventola entrata chiara, elegante, alla fantasia. Per informazioni e preventivi telefonare al 794-468. Preghiamo favorire via Ernesto Rossi 69 To.

ROTTAMI, bordiere ferro, acquista Ferraro, via Quittengo 40, tel. 282-367.

2 ARTIGIANATO L. 30 p.p

ARTE LAMPADARIO pezzi modernissimi, confezioni, guarnizioni, riparazioni, trasformazioni. Fallicerchi «Diffusa», via Rizzoli 5. Telefono 30-441. T3105

FABBRICA artigiana mobili liquida vendesi immediatamente camere letto, pranzo, bagno, cucinini, cristine legnate, rustiche, tinelli, mobili vecchi, mobili metallici, salottini, poltrone, attaccapanni. Luogo rateazioni. Via G. Verdi 25-B, Principe Amedeo 30-C. 4736

LAVANDERIA Lavagnia lava altre bocali completi, coperte, tendaggi, cotone, lana smacchiati. Servizio domiciliare giornata. Tovaglioli intimi, pendenti, rimontati, barbieri, grana modici. Telef. 44-444.

SARTA prenderebbe lavori domicilio. Telefonare 278-326. 94309

3 SOC.CAP.GIL.AMENT. L. 40 p.p

ABBIANO per caso consentaneo buona [illegible] 5.000.000, dilazione. Tel. 82-062

ABBIANO caffè bar centralissimo 3 milioni 300.00; latteria [illegible] 2.700.000. Corso, San Massimo 32. 14097

ABBIANO commercialmente mensile 1 milione 600.000; alimentario ortofrutticolo 900.000. Rivolgo pure trasmissione Grugliasco 1.800.000. Corso, San Massimo 32. 14097

ACQUISTO ingrosso macelleria succursale. Telefonare 276-362. F4414

AFFARE, Latteria succursale, alloggio, bene lavoro, causa famiglia. Tel. 82-085

AFFARONE affidasi gerenza avviatissimo alimentare Riva, via del Mille 14.

AFFARONE, Cedesi avviatissima industria metalmeccanica; causa ritiro affari. Scrivere cassetta 4063, SPI, Torino.

AFFARONE, cedesi direttamente piccola moderna confetteria bar, centralissima. Telefonare 558-096. 1478

AFFARONE, Cedesi frutta, verdura, primaticcio commerciale 1.300.000. Provvisoria. Corsia 40. T4801

AFFARONE, vigo cedesi in blocco cartellegli 1.000.000. Telefonare 31-444.

ALIMENTARI Pagi, in zona grande avvenire, concediamo gratuitamente per un certo periodo locale per negozio, eventualmente rurre alloggio. Scrivere cassetta 170, SPI, Torino. 15071

ALIMENTARIO drogheria ottimi, 42 mila giornaliere, 2.300.000. Scrivere cassetta 6393, SPI, Torino. 82296

ATTREZZATA impresa edile proponesi cessione libera impegni assumerebbe consulenza onde tirol, circostanza permettendo eventualmente cointeressazione commerciale. Scrivere cassetta 6178, SPI, Torino. 81748

AUTOMIMERA 150 macchine complete, in piazza piacentissima, lunga locazione, cede 15.000.000. Gabetti, XX Settembre 17. T4434

AUTORIPARAZIONI attrezzatissima officina vasti 1.300.000. Raz. Gianotti, Versari 18. Telefono 44-487. F4238

AVVIATISSIMO commestibili cedo motivi salute 1.500.000, immobiliare Torinese, Cibrario 12. 348

CAUSA malattia cedesi salotto salottino ammortizzato inscrivibile. Scrivere cassetta 1045, SPI, Torino. 3972

CAUSA ritiro commercio vendesi licenza costruzioni alluvioni, calce, laterizi vari. Scrivere cassetta 4270, SPI, Torino.

CAUSA servizio militare urge cedere ottimo negozio ottimo centralissimo studio fotografico. Telefonare 627-373.

CAVALLERA, Saluzzo 21, Latteria semicentrale 1Hri 300 vendesi causa recchia, [illegible].

CERESI avviata segheria pallinatrice. Telefonare 896-758. 1.7234

CEDESI negozio vetro adatto qualsiasi genere con rilievo. Telefonare 23-444.

CEDESI officina fabbro soldatore elettrogeno. Telefono 31-179. 00711

CEDESI urgentemente causa impegni commerciabile angolare attrezzatissimo 1.800.000 trattabili. Telef. 682-726.

CEDO avviatissimo abbigliamento bimbi, signora sola signorile. Telefono 683-327 ore pasti. M3538

CEDO caffè bottiglieria centro operaio forte lavoro, eventuali allargarsi privatamente, scrivere cassetta 6192, SPI, Torino

CEDO negozio calzature, ampi commerciabile, anche vicino, 1.200.000. Telefonare 44 487. F4375

CENTRALISSIMA macelleria, rinnegia salon. alberia, lavoro assicurato, vendo. Telefono 32-458. L7474

CINEMA prezzo 1.000.000, resta interessa garantito solido. Telefono 386-811.

DISPONENDO capitale impegnare altra combinazione industriale commerciale assegnata. Delegliare, Scrivere cassetta 6176, SPI Torino. 81716

FARMACIE, laboratori, aziende affini consegna-vendita, combinazioni varie, tratta compravendita, correttezza, Studio Commerciale Farmaceutico, Berthollet 27. Telefono 682-012.

FOTO studio parmense, privati vendesi causa cambi. Telefonare 692-226, ore pasti. L3601

GABETTI, XX Settembre 17, cede rivendita pane kg. 300, alloggio, 4.100.000.

GABETTI, XX desiderate 17, cede latteria 400 litri, incasso 70.000, attrezzatissima, 8.000.000. Altra litri 180, affare unico, alloggio, 2.500.000 altra litri 220, alloggio, 4.500.000 T4414

IPIT, San Quirico 4 bis, concede rapidamente mutui polmari. Telef. 83-000.

LATTERIA 200 litri fissa vendita altri generi, cedesi comprendente 4.800.000. Prima, dal Carmine 28. 14038

LATTERIE, gallerie, posizioni commerciali, qualunque ritaglio, facilitazioni. Cavaliera, Saluzzo 21. 300

OCCASIONE cedo caffè bottiglieria centro operaio forte lavoro, eventuali allargarsi privatamente, scrivere cassetta 6192, SPI, Torino.

PANETTERIA kg. 150 forno rotante accidon, porta Torino, Cavaliera, Saluzzo 21.

PARRUCCHIERE cedesi per causa e signora bellissimo bene avviato con reale stabile. Telefonare 774-640.

PENSIONE centrale 9 camere servizi arredo nuovo, vendesi urgentemente causa malattia. 1.900.000. Prima, dal Carmine 28. 14002

PETTITI, Sacchi 2, cede tabaccheria pubblicazioni giornali, altri privati.

PROFUMERIA, ditta commerciale ma 40.000 giornaliere cedesi. Previsti. Corso 18. Telefonare 773-834. F4067

SOCIETA' commerciale responsabilità limitata cedesi impegni cedesi compravendere quota due tre milioni si impiega amministrativo. Scrivere cassetta 2078 SPI, Torino. F4358

TABACCHERIA levasi 375.000, settimanali dirre vendita italiani, minatori, vedesi affittasi 6.300.000. Prima, dal Carmine 28. 14002

TRATTENSI con schiarita o persona interessata disponendo mezzi investirli in largo applicazione commercio industriale e casalingo. Scrivere cassetta 6236, SPI, Torino. 83908

TRATTORIA bel avviata discreta Torino cedesi causa malattia, trattabile. Scrivere cassetta 4029, SPI, Torino. L4214

URGENTE, Cedesi partecipata galoneria cedo sua relativa licenza. Affare da 2.500.000. Telefonare 83-021. F3734

4 CASE e TERRENI L. 40 p.p

A stanzi presso amenità panoramico 3 camere bagno servizi; altri stanzi. Lucchino Telefonare 296-915. 19783

A buone condizioni vendesi alloggio ca mere cucina 375.000 contanti, corso Vittoria 26. Visite lunedì, [illegible], seguenti, sabato, ore 16-18. 13276

A lanzo o-dintorni vendiamo due negozi nuovi centrali, pronti subito in blocco oppure separati 3.000.000 subito. Telefonare 42-131. G9650

A Carmagn vendesi ottimi appartamenti nuovo casseggiato, assolvere, consigliato scrivere cassetta 6 L, SPI, Torino.

A Mirafiori vendo terreno fabbricabile mq. 7500 fronteggia 3300 al mq. LUX. Arrivederci 5. telef. 46-476.

A Porta Nuova, Barrati 9, palazzo antichissimo, vendesi alloggi bilocali ed ambienti. Visite pomeriggio. T1893

A Porta Palazzo vendo locali liberi dal 1830 con autorizzazioni per commercio rivendita anche frazionati LUX. Arrivederci 5. telef. 46-476.

A 15 km. Torino vendo 500 mq. terreno con progetto approvato. Telefono. 353-411.

AFFARE in blocco appena frazionati ultimi due alloggi due vani, nuovi casseggiati, 14.000.000, mutui 2.500.000, eventualmente 5.000.000 contanti, rimanente dilazione quattro anni. Telefonare 43-121.

AFFARONE, Collina Moncalieri, villa abitabile anche d'inverno, cortile, solaio terreno con due vasche, grande portico capace di almeno 40 vetture, due grandi terrazze adatte serre, saloni, dipendenze stanzette, serra, rimessa, officina, tre locali superiori per abitazione. Davanti la villa grande piazzale, giardino alberato, acqua potabile, luce, forza, terreno, irriguo, circa 2500 ombreggiati acqua pozzo per irrigazione, due cascine circa ettaro terreno coltivato primaria produzione ortofrutticola, grande [illegible] pergolati carne distintive, trattasi direttamente. Scrivere cassetta 1866, SPI, Torino.

(Continua a pag. 6)

PAGAMENTO RATEALE

GARANZIA DI QUALITA' E DURATA

ABBIGLIAMENTO Tessuti, confezioni, biancheria, calzature, sartoria, maglieria. Nessuna cambiale in Banca. F.A.R.T., v. S. Franc. Assisi 37

CAPPOTTI Impermeabili, giacche, pantaloni, giacche a vento, maglioni, giacche pelle, giubbotti, pelle. Nessuna cambiale in Banca. F.A.R.T., v. S. Franc. Assisi 37

FRIGO Federal-Air, originali, multicolor, nuovi modelli, minimo ingombro per cucine moderne, massima garanzia e capacità, col sensazionale Bi-Frester. Concess. Bricco, corso Vittorio 86 (monumento)

FRIGORIFERI Fiat, Bosch, Federal, Generai, Karson, Frigidaire, Crosley, G.E., Siemens, occ., nuovissimi modelli, canoli, riparaz., società Corso Vittorio, 86 (monum.)

LAVATRICI corone gas, lucidatrici, elettrodomestici, aspirapolveri, frullini, rasoi, assort. primarie marche, cambi, manutenzioni, prezzi migliori. Bricco, corso Vittorio 86

MACCH. CUCIRE Assortimento radio, televisione, cucine economiche, gas, elettriche. Qualità, prezzo, facilitaz. F.lli Lotti - Via Mazzini n. 41

MACCH. CUCIRE Kryaker, Pfaff, altre marche, usa mobiletti, compro, vendo, cambio, ripara, rateizza. Canavesio, c. Re Umberto 31, t. 40-977

MOBILI Dalla fabbrica al consumatore, camere letto, sale pranzo, tinelli, salotti, cucine in Formica. Qualità, risparmio e garanzia. Margiaria & Figli v. Polonia 61, t. 38-292, v. Rondissone 17, t. 26-327

POTAGERS Cucine economiche, legna e carbone. Stufe a fuoco continuo. Fornelli gas e gas liquido. Nessuna cambiale in Banca. F.A.R.T. - Via San Francesco d'Assisi 37

TELEVISORI Lavatrici, cucine, radio, elettrodomestici, frigoriferi. Cambi - riparazioni. LAURELLA, corso Re Umberto, 11 Telefono 45-385

TELEVISORI Radio, Macchine cucire, Cicli, Lettini, Carrozzelle, rasoi elettrici, ecc. Nessuna cambiale in Banca. F.A.R.T. - Via S. Franc. d'Assisi, 37

TESSUTI uomo signora ragazzo - lana - seta - cotone Nessuna cambiale in Banca. F.A.R.T. - Via S. Francesco d'Assisi, 37

MACCHINE CUCIRE TELEVISORI RATEAZIONI ELETTRODOMESTICI LOTTI VIA MAZZINI 41

Il marinaio-atleta russo sulle orme di Zatopek

Kuts vittorioso anche nei 5000

Altri titoli di oggi a Strickland (Australia) m. 80 ost. femminile e Jaounzen (Russia) giavellotto femminile; Calhoun (USA) 110 ost., Spirine (Russia) 20 chilometri di marcia, O'Brien (USA) peso, Hall (Svezia) pentathlon individuale, Russia pentathlon a squadre

Nella 20 chilometri di marcia

Dordoni 9° e Pamich 11° giornata nera per gli italiani

La Paternoster non ha superato le eliminatorie del giavellotto

DAL NOSTRO INVIATO

Melbourne, mercoledì sera.

Altri sei titoli di atletica assegnati oggi a Melbourne. Kuts, il marinaio-atleta sovietico, ha bissato nei 5000 il successo ottenuto nei 10.000. Calhoun (U.S.A.) ha vinto i 110 ostacoli, lo statunitense O'Brien si è imposto nel peso, il russo Stirin ha dominato la marcia sui 20 km., l'australiana Strickland ha trionfato negli 80 ad ostacoli e la sovietica Jaonnsen ha fatto suo il titolo nel giavellotto femminile.

Per gli azzurri, batte. La Paternoster (giavellotto) non è entrata in finale, Mecconi (peso) nemmeno, Dordoni, nella marcia, è finito nono, e Pamich undicesimo: un quadro poco allegro, una giornata davvero poco favorevole ai nostri colori.

Prima appuntamento dei quattrocentisti per atto battarie, che devono fornire ventiquattro uomini per il secondo turno. Tre «U.S.A.», Jones, Lee e Perkins; due canadesi Cockburn e Tobacco; due tedeschi, Wheeler, Salsbury ed Higgins; tre francesi, Degast, Martin du Gard, e Haarhoff; tre della Giamaica, Spence Malcom, Kerr e Melville Spence; un russo, Ignatiev; due australiani, Gosper e Gibson; un portoricano, Rodriguez; Spence dell'Africa del Sud, Khan del Pakistan, Kibet del Kenia, ed il finlandese Hellsten. Campo aperto, la superiorità americana, una volta tanto, è piuttosto contrastata.

Ma gli statunitensi si «vendicano» subito, nei 110 ad ostacoli. Vanno in finale tre «U.S.A.» — Calhoun, Davis e Shanklé — che si piazzano nell'ordine. Altre tre medaglie di una formidabile collezione. Calhoun corre in 13"8, vale a dire che il primato olimpionico di Davis (13"7) è stato battuto.

Peso maschile. — O' Brien, campione di Helsinki, migliorò persino che mai il mondo abbia avuto, liquida gli avversari a... se stesso. Getta a m. 18,57; tre gli avversari, il più vicino è il compatriota Weidor, che però si ferma a m. 18,18. Per quanto riguarda il successo contro se stesso, è la misura ottenuta che parla: parla di primato, naturalmente, di primato olimpionico, che già O' Brien aveva stabilito con metri 17,41 a Helsinki nel 1952. Meconi è una grossa delusione. Il suo limite di qualificazione è di 17,15, ma il fiorentino, qui a Melbourne, si ferma a 16,69. Ed è declino, ecco.

Parry O'Brien ha 24 anni, è alto 1,90, pesa 120 chilogrammi, è di origine irlandese ed è uno dei più prodigiosi atleti che siano mai esistiti. La sua vittoria era per ogni pronostico, ma una certezza prenuncia assoluta.

Dopo il successo del 1952, con un lancio di m. 17,41, O'Brien, che era allora studente alla Università della California del Sud, fu il primo uomo, il 5 maggio 1953, a lanciare il peso oltre i 18 metri, detronizzando Fuchs, il cui record mondiale era di 17,95. Da allora O'Brien non cessò di migliorare questo record. Lo scorso 3 ottobre fu una delle grandi date per l'atletica: O'Brien per la prima volta superò il limite dei 19 metri (19,25). Il 1° novembre a Los Angeles l'americano raggiunse m. 19,25, attuale primato mondiale.

E la amarezza per noi continuano anche nel giavellotto femminile. La Paternoster, che ha all'attivo m. 46,28 nonostante supera i 45 metri indispensabili per essere ammessa in finale. Le polemiche sul viaggio in Australia della fuliera professoressa di ginnastica riprenderanno presto, si può esserne certi. Sempre tocca alla sovietica Jaounsen fare centro. Misura 51,43; la moglie di Zatopek, che aveva raggiunto ad Helsinki i 50,47, non ha più il limite olimpionico.

1500. — Kuts e Pirie, Russia ed Inghilterra di fronte. Kuts parte lanciato e prende la testa. Il britannico lo segue come un'ombra, pronto ad approfittare del minimo attimo d'incertezza del grande rivale, ma il sovietico non molla. Continua la sua cavalcata trionfale e vince, senza eccessive difficoltà. Tempo: 13'39"08, il limite stabilito da Zatopek (14'06"6) è crollato. Ogni olimpiade ha un paio di figure a dominare in scena. Kuts è uno dei dominatori di Melbourne, allo pari del velocista Ken Merrow si porta a casa due medaglie d'oro.

Marcia sui 20 chilometri. — Abbiamo in gara Dordoni e Pamich e le nostre speranze non sono poche. Con il martellare dei chilometri, piano piano avanzicomo. Sono i russi a passare dominatori. Perché russo è il 1°, Spirine, russo il 2°, Mikenas, e russo il 3° Josuk-Ljunggren, quello della «Centro» termina 4°. I nostri Addio sono di giorno. Dordoni taglia nono il traguardo e Pamich undicesimo.

20 ad ostacoli femminile. Finale — Dopo la eliminazione della Gastl, grossa sorpresa di ieri, la strada è spianata per il successo della australiana Strickland, che è la migliore del lotto. Nessun colpo di scena, sale sul pennone più alto la bandiera della nazione che capita i giochi. Vince, la Strickland, e migliora il record olimpionico, lo porta da 10"3 a 10"7. Il primato, per la cronaca, era già suo.

Ultime gare, i quarti di finale dei 400 piani. Nel primo si qualificano per le semifinali Jones (U.S.A.), Salisbury (Inghilterra) e Rodrigues (Portorico), nel secondo Ignatiev (U.R.S.S.), Higgins (Inghilterra) e Malcolm Spence (Giamaica), nel terzo Hallsten (Finlandia), Mc Spence (Sud Africa) e Melville Spence (Giamaica), nel quarto Gosper (Australia), Haas (Germania) e Jenkins (U.S.A.). Il tempo migliore è di Gosper: 46"1.

Vittorio Pozzo

Continuano i successi degli atleti americani. Oggi il lanciatore O'Brien ha vinto il titolo olimpionico del getto del peso con m. 18,57. O'Brien è rimasto al di sotto del record «suo» mondiale, ma ha migliorato il primato olimpionico

Semifinali di spada

Il Belgio supera la squadra azzurra

Nostro servizio particolare

Melbourne, mercoledì sera.

Schermitori ancora in pedana, di turno gli spadisti per il primo turno della competizione a squadre. Vantano subito ai risultati: hanno raggiunto le semifinali l'Italia, l'Ungheria ed il Belgio, che si batteranno nella prima «poule» a la Francia, la Russia e la Gran Bretagna, che saranno di fronte nella seconda «poule». Gli azzurri sono arrivati a qualificarsi non senza difficoltà.

Nel primo dei due incontri, gli italiani hanno largamente battuto la squadra australiana. Delfino, che è apparso il migliore, ha ottenuto quattro vittorie e Barbieri tre vittorie ed una sconfitta. Ma Pellegrino ed il campione del mondo Angiolo hanno ottenuto soltanto due vittorie su quattro assolti.

Il secondo incontro è stato assai più impegnativo, poiché gli azzurri non sono venuti a capo degli americani che in ragione di due stoccate ricevute in meno di contro gli. Delfino non ha partecipato a questo secondo incontro. Paoni ha vinto tre incontri su quattro, Barbieri e Pellegrino due ciascuno, mentre Angiolo ha confermato di non essere ancora a posto sparendo tre incontri.

La squadra degli Stati Uniti, subbene sia stata eliminata, ha sorpreso. A parte il risultato contro l'Italia, è stata battuta di misura dalla Gran Bretagna. I migliori elementi sono apparsi Musiano e Pau, ciascuno dei quali, contro l'Italia, ha vinto tre incontri.

Ma la sorpresa maggiore di questo primo turno è costituita senz'altro dall'eliminazione degli ungheresi, che, ad Helsinki, vinsero le medaglie d'argento. Gli ungheresi non hanno avuto troppa fortuna, sono stati messi insieme con due compagini occasionalmente forti, come l'Ungheria e la Russia. Essi, da buoni sportivi, non hanno mendicato scuse per il loro 7-9 con i sovietici e per il 6-3 con i magiari. Per Carlsson ha detto «abbiamo incontrato due forti squadre ed i migliori hanno vinto». Un altro della squadra svedese ha aggiunto: «I sovietici hanno una squadra non inferiore alle migliori del mondo».

Nella prima «poule» è semifinale di spada a squadre, l'Ungheria vince facilmente in gara insieme contro il Belgio per 11 a 5. Il Belgio si vendica contro di noi: 9 a 8 e vince per numero di stoccate. Ora l'Italia deve battersi con l'Ungheria, per cercare di strappare l'ingresso in finale.

c. m.

Lars Hall sportivo n. 1

vittorioso nel pentathlon

Melbourne, mercoledì sera.

Riconfermando le sue ottime doti di sportivo completo, lo svedese Lars Hall si è classificato al primo posto nel pentathlon moderno, conquistando la medaglia d'oro.

Il grande atleta nordico, che già si era imposto nel '52 a Helsinki, si è piazzato ai primi posti nelle gare di equitazione, scherma, corsa e nuoto, e solamente nella prova di tiro non ha potuto brillare.

Nella classifica per squadre, dove a Helsinki si era imposta l'Ungheria, prima si è classificata la Russia.

Vela. Nella classe «stella» i nostri «fuori-classe» Straulino e Reda hanno vinto la terza prova, precedendo l'imbarcazione degli Stati Uniti e del Portogallo.

Leggero allenamento dei cadetti a Firenze

La formazione per la partita-prova di domani: Bugatti, Farina, Losi, Fontana, Mialich, Emoli, Longoni, David, Massei, Conti, Bean

Dal nostro corrispondente

Firenze, mercoledì sera.

La preparazione dei «cadetti azzurri», in vista della partita internazionale di Cagliari contro la Spagna, si è iniziata stamane allo Stadio Comunale fiorentino, dove i giocatori sono giunti circa alle 9,30, accompagnati da Marmo, Biancone, dal dott. Ferrando, dal massaggiatore Della Casa e dall'allenatore Bigogno.

Poco dopo incominciava l'allenamento, diretto da Bigogno. Esso è consistito in giri del campo, esercizi ginnico-atletici, scatti, palleggi con palle di gomma, per finire con triangolazioni e abbozzi di schemi di gioco con il pallone di cuoio. Il tutto per la durata di circa un'ora e mezzo. A parte si sono allenati i due portieri Bugatti e Bandini.

Le condizioni degli azzurri, escluso, sono ottime e soddisfacente è pure apparso il loro stato di forma, di cui Marmo e Bigogno si sono molto rallegrati; trascodono un buon auspicio per il prossimo impegnativo confronto.

Mentre i giocatori rientravano negli spogliatoi per un buon bagno caldo e per massaggi da parte di Della Casa che ha diretto in modo particolare Emoli, Farina e Mialich, i cui muscoli erano assai troppo legati, nonostante il veloce galoppo di allenamento di poco prima, il C. T. dottor Marmo confermava ai giornalisti in formazione del primo tempo con la quale i «cadetti» affronteranno domani la Reggina, nell'annunciata partita di allenamento, e cioè: Bugatti, Farina, Losi; Nesiana, Mialich, Emoli; Longoni, David, Massei, Conti, Bean.

Giovedì sera forse la comitiva azzurra si scioglierà: un giorno d'anticipo per permettere ai giocatori convocati di raggiungere per tempo le sedi di residenza in vista della gara della «10» di campionato.

Lunedì poi nuovo raduno a questa volta si tratterà di raduno completo: nuovamente i cadetti si ritroveranno a Firenze per svolgere la preparazione collegiale.

Mario Gandolfo

Fiorentina-Norrkoeping trasmesse per televisione

Oggi la T.V. italiana metterà in onda la trasmissione diretta dallo Stadio Olimpico di Roma della partita di calcio tra la Fiorentina e il Norrkoeping. Inizio della trasmissione ore 14,40.

Alberton e Agazzi «azzurri» di hockey

Oggi e domani proseguono al Palazzo del Ghiaccio di Milano gli allenamenti degli hockeisti della nazionale «A». I giocatori convocati sono: Alberton e Agazzi del C. S. Fiat; Furiani, Ludescher e Tomei del Bolzano; Turri del Cortina; Calegi, Crotti, Brandardi, Bedoni, Giocione e Bolla del Milanister.

Pugilato a Torino

Una riunione pugilistica per dilettanti, organizzata dal CRAL Da Angeli, si svolgerà venerdì sera alle 21, nella sala di via Borgaro 84 (tram 14 e 9; autobus C). Ecco il programma della serata: Pesi mosca: Brugnano (Lib. Baronì); Peironcino (Juniores); Sallemi (A.P.G.); Pellegrino (Libertas), - Gallo: Screnzi (Lib. Baronì); Gianpietro (A.P.G.). - Piuma: Pietrosanto (I. Baronì); Mauri (A.P.G.). - Welters: Zarra (junior); Furbatto (A.P.G.). - Limite piuma: Lobretti (I. Baronì); Vaccio (A.P.G.). - Welters pesanti: Feriega (Lib. Baronì); Vottero (junior). - Gallo: Privasio (junior); Soltra (Libertas).

Dichiarazioni di Farina sul sindacato dei piloti

«Il sindacato piloti potrà essere la grande novità automobilistica dell'anno. Abbiamo incaricato un notaio di stendere l'atto costitutivo. Speriamo di vincere la statuto. Contiamo di lavorare con serietà ed impegno».

Così ha dichiarato Nino Farina presidente dell'ANCAI rientrato in sede da Milano dopo l'assemblea dei corridori d'automobile. I conduttori italiani, di cui Nino Farina stesso è valido esponente tanto come dirigente che come pareggiante, hanno molti problemi da risolvere ed intendono affrontarli con spirito di collegiana. Una mentalità sindacale, da professionisti del volante. Ieri si sono trovati tutti d'accordo per costituire il sindacato. Erano presenti alle assemblee oltre ai dirigenti del consiglio dell'ANCAI, i seguenti corridori: Ferrino, Castellotti, Musso, Bordoni, Salvadori, Cacciari, Carini, Scotti, Cabianca, Bracco, Capelli, Taruffi, Sgorbati, Giardini, Munaron, Zagato, Brighiotti, Pinoro, Gruggo, Crepaldi, Piotti, Cortese, Moccatelli. Ha mandato la sua adesione Gigi Villoresi tuttora in clinica.

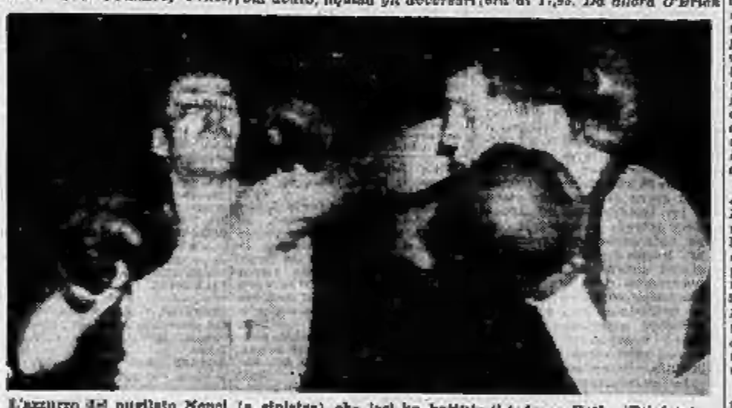

L'azzurro del pugilato Nencl (a sinistra) che ieri ha battuto il tedesco Roth (Telefoto)

Questi i risultati

Atletica

Giavellotto femminile - finale: 1. Jaounzen (URSS) m. 53,86 (nuovo record olimpico, p. p. 50,47 della cecoslovacca Zatopkova); 2. Ahrens (Cile) 50,38; 3. Konjaeva (URSS) 50,28. L'italiana Paternostar è stata eliminata nei lanci di qualificazione.

Metri 80 ostacoli - finale: 1. Strickland (Australia) in 10"7 (nuovo record olimpico, p. p. 10"9 da lei stessa detenuto); 2. Köhler (Germ.) 10"9; 3. Thrower (Australia) 11"; 4. Bystrova (URSS); 5. Golubnichaia (URSS); 6. Cooke (Australia).

Metri 110 ostacoli - finale: 1. Calhoun (USA) 13"8 (nuovo record olimpico, p. p. 13"7 degli americani Dillard e Jack Davis); 2. Jack Davis (USA) 13"8 (nuovo record olimpico); 3. [illegible] (USA) 14"1; 4. Lauer (Germ.) 14"1; 5. Lorger (Jugoslavia) 14"7; 6. Stoliarov (URSS) 14"7.

Getto del peso maschile - finale: 1. O' Brien (USA) metri 18,57 (nuovo primato olimpico, p. p. 17,41 dello stesso O'Brien; 2. Noldar (USA) 18,18; 3. Skobla (Cecoslovacchia) 17,85; 4. Bantum (USA) 16,99; 5. Balalev (URSS) 16,96; 6. Uddeborn (Svezia) 16,05; 10. Meconi (Italia) metri 16,28.

Metri 5000 - finale: 1. Kuts (URSS) 13'39"8 (nuovo record olimpico, p. p. Zatopek 14'06"6); 2. Pirie (G. B.) in 13'50"6; 3. Jibcteson (G. B.) 13'54"3; 4. Szabo (Ungheria); 5 Thomas (Australia); 6. Taborl (Ungheria).

Marcia km. 20 - finale: 1. Spirine (URSS) 1 ora 31'27"; 2. Mikenas (URSS) 1 ora 32' e 3"; 3. Jounk (URSS) 1 ora 32'12"; 4. Ljunggreen (Svezia); 5. Vickare (G. B.); 9. Dordoni (Italia) 1,35'4"; 11. Pamich (Italia) 1,36'3"6.

Metri 400 piani - quarti di finale (i primi tre in semifinale): 1° quarto: 1. Jones (USA) 47"4; 2. Salisbury (G. B.) 47"4; 3. Rodrigues (Portorico) 47"5. 2° quarto: 1. Ignatiev (URSS) 46"8; 2. Higgins (G.B.); 3. Malcolm - 3° quarto: 1. Hallsten (Finlandia) 46"8; 2. Mc Spence (Sud Africa) 47"1; 3. Melville Spence (Giamaica) 47"1. - 4° quarto: 1. Gosper (Australia) 46"7; 2. Haas (Germania) 47"3; 3. Jenkins (USA) 47"5.

Napoli-Fiorentina "incognita" del Totocalcio

X-2-1 ATALANTA (8) - MILAN (12) — Su un campo difficile per tradizione, il Milan tenta di mantenersi al comando della graduatoria.

1 BOLOGNA (2) - PADOVA (8) Pronostico per i bolognesi il cui rendimento sembra notevolmente aumentato.

1-X INTER (11) - TRIESTINA (10) — Sia pure con difficoltà l'Inter pare in grado di superare gli avversari rossoblu-barbari, ma dovrà trovare un gran gioco d'attacco per superare la forte difesa triestina.

X-2 LANEROSSI (7) - JUVENTUS (9) — I bianconeri non hanno mai perso in trasferta e paiono soluzione a Vicenza un buon successo. Nella prima linea juventina si manovra una novità: Stacchini forse all'ala sinistra, Antonelotti centravanti e Boniperti mezz'ala.

X NAPOLI (11) - FIORENTINA (12) — La «parilissima» di questa giornata schiera i pronostici sul pareggio. Nel Napoli dovrebbe ricordare l'arrivato Moro.

1 ROMA (8) - SPAL (7) — Dopo due consecutivi insuccessi si la Roma ha — contro la Spal — buone possibilità di arrestarsi.

1-X SAMPDORIA (10) - LAZIO (7) — La compagine ligure dovrebbe ritornare alla vittoria ma, dopo l'incerta affissione fornita contro l'Atalanta, non tutte le speranze laziali sono da scartare.

1 TORINO (9) - GENOA (5) — I granata hanno perso a Palermo ma le cronache parlano di una buona partita del Torino. Infatte quindi tutte le possibilità del Torino di ottenere una bella vittoria.

X UDINESE (7) - PALERMO (9) — Partita molto equilibrata e aperta. L'Udinese, con il vantaggio del campo, dovrebbe riuscire ad imporsi.

1-X-2 MESSINA (9) - VERONA (14) — Difficile gara per il Verona capolista sul campo messinese. Tutti i risultati sono possibili con preferenza all'«1» ed all'«X».

X PARMA (6) - VENEZIA (11) — Pronostico che lascia al pari. Le due squadre in lizza hanno entrambe buone possibilità.

X-2 CATANZARO (9) - SALERNITANA (13) — Gli imbattuti capolista salernitani tenteranno di uscire imbattuti anche dal difficile campo di Catanzaro.

X-1 SIRACUSA (8) - FRATTO (13) — Gara che dovrebbe risolversi in un «match» pari

X-1 LIVORNO (8) - REGGIANA (11).

1 TARANTO (8) - COMO (10).

GUIDA PER CHI GIOCA

Massimi e minimi di A B e C

SERIE A — Nessuno squadra imbattuta. Gara interna vinta (maggior numero): Milan (8), Fiorentina (8), Inter (8), Palermo (8).

Hanno vinto di più in campo avversario: Milan (5).

Maggior numero pareggi interni: Genoa (4).

Maggior numero di pareggi esterni: Inter (4).

Maggior numero sconfitte interne: Lazio (6), Udinese (6), Roma (6), Juventus (6).

Maggior numero di sconfitte esterne: Spal (6), Lanerossi (6).

Hanno perso di meno in campo avversario: Juventus (2).

Hanno segnato di più: Sampdoria (21), Milan (16), Fiorentina (16).

Hanno segnato di meno: Spal (6), Genoa (7), Lazio (7).

Maggior numero di goals passivi: Udinese (18), Padova (18).

Minor numero di reti passive: Triestina (7).

SERIE B — Nessuna squadra imbattuta.

Maggior numero di gare interne vinte: Verona (4), Venezia (4), Taranto (4).

Partite esterne: maggior numero di gare vinte: Verona (3), Alessandria (3), Catania (3), Messina (3), Parma (3), Pro Patria (3).

Maggior numero di pareggi interni: Venezia (3), Parma (3).

Maggior numero di pareggi esterni: Cagliari (3), Como (3).

Maggior numero di sconfitte interne: Modena (3), Marzotto (3).

Maggior numero di sconfitte esterne: Legnano (5).

Reti attive: maggior numero: Venezia (27), Verona (26), Alessandria (26).

Reti passive: maggior numero: Legnano (14), Marzotto (14), Pro Patria (14).

Minor numero di reti passive: Verona (5).

SERIE C — Squadre imbattute: Salernitana (8).

Maggior numero di vittorie: Salernitana (8).

Maggior numero di sconfitte: Molfetta (8).

Maggior numero di pareggi: Reggiana (6), Mestrina (6).

Hanno segnato di più: Salernitana (18).

Hanno segnato di meno: Catanzaro (5).

Hanno subito più goals: Molfetta (18).

Pronostici ippici

1-2 Milano (San Siro), premio Cagnola (trotto, lire 625.000, m. 2100; 11 partenti) — 12 numero di stecche favorisce Belvino (gr. 1), davanti a Cenaia (gr. 3).

2-1 Firenze (Mollna), premio Pisanos (trotto, L. 975 mila, m. 2440; 9 partenti) — La lunga distanza è particolarmente favorevole a Dick-Johnson (gr. 2) e ad Alfiere (gr. 3).

X-1 Firenze (Mollna), premio Olveglio (trotto, L. 855.000, m. 1600; 12 partenti) — Corsa molto affollata e di difficile pronostico. Frans (gr. X) e Chiaino (gr. 3) ci sembrano però appoggiabili.

1-2 Bologna (Arcoveggio), premio Claviere (trotto, L. 855.000, m. 1600; 8 partenti) — Corsa molto incerta. Preferiamo Atreo (gr. 1) e Desiderio (gr. 2).

2-1 Palermo (Favorita), premio Martorana (trotto, L. 855.000, m. 1600; 10 partenti) — Privarno (gr. 2) non dovrebbe lasciarsi sfuggire la vittoria, mentre per il posto d'onore indichiamo Zaliano (gr. 1).

1-X Trieste (Montebello), premio Olimpiadi (trotto, L. 855.000, m. 2100). Indichiamo Pepé le Mokò (gr. 1) e Opel (gr. X).

PUBBLICITA' ECONOMICA (Via S. Teresa N. 7)

CASE e TERRENI L. 46 p.p.

(Continua da pag. 8)

ACQUISTIAMO villa possilmente con giardino comodità zona. Telefonare 80 700.

ACQUISTO direttamente proprietario Stima organica comitiva dieci milioni Quanto, Beretti, via Torino 17, Milano. 1551

ADIACENZE Giardini Reali, corso Regina 94, vendiamo convenientissimi alloggi due, tre camere liberi or occupati. Visite pomeriggio. T4983

ALLOGGETTI camere, 2 camere cucina completo bagno vendo, [illegible] Cardera, [illegible] 30.

ALLOGGI panoramici [illegible] spaziosi, soleggiati, 3, 2 camere, cucina, vendonsi, Cardano, Adriano 20. [illegible] facilitazioni. 16626

ALLOGGI signorili, grandiosi, panoramici, 1-2 camere, ingresso, cucinino, servizi completi, [illegible] direttamente proprietario, prezzi convenientissimi. Rivolgersi cortiletto ocra Traiano 176 (Lingotto), tel. 569-412

ALLOGGI 4-6 camere doppi servizi piazza Statuto 36 angolo Chivasso, vendo prezzi ragion. LUX, telefono 46-478.

ALLOGGIO centralissimo libero subito 3 camere servizi casa signorile vendesi causa vendesi reclusi intermediari. Scrivere cassetta 3113, GPI, Torino. M3798

ALLOGGIO nuovo due camere cucina centrali, 1.200.000 contanti, 1.300.000 dilazione quattro anni, mutuo 900.000, vendo. Telefonare 43-131. 12653

ALLOGGIO via Garibaldi comprendente 5 camere cucina servizi grande terrazzo vendesi. Telefonare 46-423. M3624

ANCHE alla domenica potete visitare i [illegible] Com.-F.A.I. di corso Lanza 30, Unione Sovietica [illegible] Francia 205. Agenti 24. T2564

ANTICIPAZIONI e smobilizzi ipotecari rapidissimi rapidissimi ed immobili. Massima riservatezza. e 126 e, Bon Quisino 4 bis. 9696

APPARTAMENTI modernissimi, moderni centrali, 4-10 camere, doppi servizi, abitabili, vendo grossi sacrificio, facilitazioni ipotecarie. Amministrazione Olivetti, portici Barbaroux 4. T4010

APPARTAMENTINI signorili, panoramici, corso Monte Cucco 21, due tre camere, servizi, facilitazioni, vendonsi.

ASSOLUTA convenienza vendiamo facilitando i migliori alloggi e negozi nei migliori quartieri. Com. F.A.I. Cavour 7.

ASSUMIAMO case fruttanti più vendite a signorili pagamento quota mobile. Compromessi, rapidità commerciabile. Antico Immobiliare Olivetti, portici Barbaroux 4.

AUTOMOBILE [illegible] 120 posti coperti 8.000.000, vendo proprietà. Olivetti, portici Barbaroux 4. T4010

AUTORIMESSA 80 macchine completa, stazione servizio, riscaldamento, affittasi 10 %, vende 15.500.000. Gabetti, XX Settembre 17. T4434

BARRIERA Francia, vendesi ultimo alloggio due camere tinello terrno bagno 2.500.000. Telefonare 40-886. F4230

BONAFOUS 2, Maria Vittoria 43, vende alloggi negozi 3-10 locali accessori, giardini 25-17. LUX, tel. 46-476. 15383

CASE alto reddito 25-70 camere, zona Fiocchi, alloggi confortevoli, facilitazioni, vendonsi. Olivetti Mario Cucco 21.

CASE modernissime, semimoderni, signorili, economici, 56-50-75 camere, negozi, reddito nove, vendonsi per divisione, facilitazioni ipotecarie. Amministrazione Olivetti, portici Barbaroux 4. T4010

CASE nuove vendo alle vecchie zone Frichi-Parella 50-80 camere. LUX, telefonare 46-476. 15383

PIN-VAI vende appartamentini ultimi alloggini signorili, corso Novara, privati numerosi, comodità tramviaria. Telefonare 527-411. T1255

PIN-VAI vende lotti terreno proprio appartamento dieci piani, zona residenziale importante, fronte piazza e corsi. Telefoni 527-411, 527-410, Moglia Pisoi due.

PIN-VAI vende negozi privati numerosi, casa signorile corso Novara, zona forte passaggio, comodità tramviaria. Telefonare 527-411. T1255

PIN-VAI vende [illegible] dieci mesi stabile signorile corso Giulio Cesare, angolare, ampio fronte su aperte corse, zona residenziale, intitolazione. Telef. 527-411.

PIN-VAI vende terreno industriale semimoderno, comodità, recente PP.RR., ampio fronte aperta via molti quartieri, prezzi convenientissimi, netto oltre molti tremila. Telef. 527-410. T1255

PIN-VAI vende ultimo lotto terreno, metri 1350, angolare, buona esposizione, zona corso Novara Bologna. Telefonare 527-411. T1255

GAFF. APPARTAMENTI L. 40 p.p.

A 8000 camere indipendenti Nizza, San Paolo, Porta Palazzo. Telefon. 31-595.

A 10.000 12.000 camere corso, Nizza, Milano, S. Paolo, Telefonate 31-568.

A 10.000 mensili affitto ultimi alloggi 3 camere cucina bagno terzo Ventimiglia 12, telefonate LUX 46-476. 15383

ABBIAMO alloggi da affittare mobili, presso mili, zona [illegible]. Telefonare 42-121.

ADIACENZE municipio affittasi alloggio libero tre camere due uffici e deposito. Telefonare 585-150. F4413

AFFITTASI corso [illegible] 10-12-14 ristorante Sitab Fiat marito stabile ottimo cucinare piatti subito alloggi 2-3-4 camere uffici negozi magazzini. Rivolgersi portiere oppure telefonare 51-543.

AFFITTASI ossima 7000; camera cucina 12.000, 14.000, 16.000. Nascia 16.

AFFITTASI attico alloggio appartati 2-3 camere servizi Corso Montevecchio 21

AFFITTASI subito alloggi 1-2 camere, servizi, via Lera angolo via Rubiana.

AFFITTASI subito signorile alloggio nuova costruzione, 3 camere servizi. Portortani, via Villar 10 bis, Venaria.

AFFITTASI ultimi negozi qualsiasi articolo Monte Grappa 75-77, mensili 18-20 mila. LUX, telef. 46-476. 15383

AFFITTASI alloggini Campagna 9000 Milano 11.000, Marconi 10.000. Garrone, S. Teresa 12. 13981

AFFITTASI alloggetto nuovo 2 camere cucina bagno completo, due balconi, cantina, terrazzetto, libero subito primo piano, via [illegible] (Chieri) angolo Magnano. Telefonare 82-084. F4349

AFFITTASI alloggio signorile 4 camere entrata cucina bagno, terzo [illegible] Campana 9, Telefonare 688-306. 81681

(Continua a pag. 11)

L'inverno vi offre la primavera di

SANREMO

- Grandi Gare di Tiro al Piccione (20 milioni di premi)
- Bianco e Nero e Gala dell'Epifania
- II Festival Internazionale del Jazz
- VII Torneo Internazionale di Pallacanestro «Epifania»
- VII Festival della Canzone Italiana
- Manifestazioni di Alta Moda e Manifestazioni di Carnevale
- XLVIII Milano-Sanremo Ciclistica
- IX Mostra Nazionale di Floricoltura
- IV Rallye del Cinema
- Esposizione Internazionale Filatelica
- Festa del Libro e Rallies automobilistici
- Gare di Golf, Tennis, Vellche e Ippiche.

CASINO MUNICIPALE

Prosa: Nino Taranto e Albertazzi - Proclemer Calindri - Volonghi - Corti e Ricci - Magni Ferzetti - Villi - Pagnani e Adani - C Nimichi - Franciolì e Di Lullo - Falk - Guarnieri - Valli

Riviste: Carlo Dapporto e [illegible] & Riva e Totò

Concerti Sinfonici Musica da Camera

Veglioni di San Silvestro e Carnevale

Befana dei Fiochi

Presentazione Moda Spiaggia 1957

Floor Show e Attrazioni Internazionali

Gaina e Tè Danzanti

Orchestre: RENATO CAROSONE Mansari Nardi

Rapido giornaliero da Milano alle ore 22,30; da Sanremo ore 7,15

Freccia Aurelia - ogni sabato da Milano alle ore 14,50, da Sanremo alle ore 8,23 del lunedì.

SULLE SCENE E SUGLI SCHERMI

Una vocazione contrastata

Come il figlio del Fioravanti divenne compositore contro la volontà paterna - *I virtuosi ambulanti*, satira dell'ambiente teatrale

Questa sera, alle ore 21, la stazioni del programma nazionale trasmetterà «I virtuosi ambulanti» opera buffa in due atti di Valentino Fioravanti.

Tanto l'opera era cara al pubblico italiano nel Settecento che librettisti e musicisti volentieri e furbamente presentavano nelle scene comiche poeti e compositori, canterine o virtuosi, benchè l'intreccio non richiedesse tale specie di personaggi. Quindi non è da supporre che qualsiasi commediola d'ambiente teatrale fosse immune da spirito satirico. Così, anche *I virtuosi ambulanti*, musicati da Valentino Fioravanti. Il titolo designa l'ambiente nel quale agiscono impresari, cantanti e ladri.

Valentino Fioravanti, che brillò splendidissimo per molte opere comiche in Italia e fuori (questa fu rappresentata a Parigi nel 1807), redasse una autobiografia sommaria e divertente, la quale, arricchita dei ricordi di alcuni contemporanei, dà rilievo al carattere di lui, e soprattutto alla carriera del figlio Vincenzo, compositore fortunato.

Curioso è che Valentino contrastò finchè gli fu possibile la vocazione del figliuolo, imponendogli invece lo studio della medicina, alla quale quegli ripugnava. Ma la tenacia seppe cogliere il momento opportuno. Mentre Valentino s'era recato a Napoli, dove Barbaja, il famoso impresario del San Carlo, l'aveva chiamato per dirigere alcune opere, Vincenzo, rimasto a Roma, corse dal maestro Jannaconi, che aveva istruito anche suo padre, e lo scongiurò di dargli lezioni *gratis*.

L'ardire ed il modo franco e spigliato — dice un cronista — col quale si presentò, destarono la meraviglia del settuagenario maestro, che, stuzzicatosi che il giovinetto parlava da senno, si levò ad abbracciarlo, dicendogli: «Sei dunque risoluto di darti a questa professione?». «Risolutissimo», rispose prontamente Vincenzo.

Erano trascorsi due anni da che la famiglia Fioravanti erasi stabilita in Napoli, ed il padre supponendo che Vincenzo dovesse trovare avanti negli studi della medicina, credè convenientegli fargliell compire in Napoli. Vincenzo contava diciassette anni, quando, lasciata Roma, venne ad unirsi ai suoi genitori. Aveva dalla sua parte la madre, ma questa, conoscendo quale uomo fosse il marito, non osò dirgli la cosa.

Vincenzo pensò fare la sua prima prova in un pezzo di musica, che andò a deporre sullo scrittoio del padre. Al rientrare che costui fece in casa, dopo un momento recossi nella sua stanza di studio e, fattosi presso al lavolino, si imbattè nello scritto musicale, che guardò attentamente. Chiamata la consorte, la dimandò chi mai avesse scritto quel pezzo. La buona donna senza dir molto con fece altro che prender per mano il figliuolo e presentarglielo, dicendo: «Ha voluto fare il maestro!». Valentino guardò torvo il figliuolo colpevole ed aggiunse con voce irata: «L'hai voluto fare?... te ne pentirai!...». Ma un'occhiata a quelle note ed un'altra all'autore fecero con rasserenare l'animo dell'artista; e forse allora Valentino si compiacque d'aver trovato un successore...

s. v.

IN VECCHI ABITI SGUALCITI E CON I CAPELLI IN DISORDINE

La Loren pescatrice di spugne in un'isoletta dell'Egeo

Sophia Loren e Alan Ladd fra le meraviglie architettoniche dell'Acropoli di Atene

Tornata a Roma dalla Grecia, l'attrice narra le sue impressioni sul suo secondo film girato per gli americani

Nostro servizio particolare

Roma, mercoledì sera.

Sophia Loren è tornata a Roma da una piccola isola dell'Egeo, che dista appena sei miglia dalla costa del Peloponneso, dove ha girato gli esterni del suo secondo film americano — Il ragazzo e il delfino. Finalmente l'attrice può concedersi alcuni giorni di riposo. Pochi, tuttavia, perchè presto dovrà continuare la lavorazione in interni a Cinecittà. Nel frattempo i frequentatori di via Veneto, sono rimasti fortemente delusi. Speravano di potere ammirare Sophia nei locali alla moda, ma la Loren non ha tempo ed inoltre per queste esibizioni preferisce trascorrere, quando può, ore di assoluta tranquillità, lontano dagli sguardi indiscreti.

Agli amici che le chiedono come abbia fatto a «sfondare» anche con gli americani, la bella attrice non sa rispondere: apre le braccia e modestamente abbassa gli occhi, come per dire: «Eccomi qua, giudicate voi». La verità — come poi lascia intendere alla stessa — che è (e questi ultimi due anni ha lavorato molto sforzandosi di affinare la propria indubbie doti per essere all'altezza dei ruoli drammatici e impegnativi che i registi americani le hanno promesso. Ad esempio, prima di affrontare la interpretazione di questo suo ultimo film, nel quale appare a fianco di Alan Ladd, Clifton Webb, George Mistral ed altri, sotto la regia di Jean Negulesco, ella ha trascorso diciotto settimane studiando attentamente la sceneggiatura e l'impostazione del suo personaggio, onde poterne cogliere di fronte alla macchina da presa anche le più riposte sfumature.

Entusiasta dei compagni di lavoro, con i quali afferma di trovarsi perfettamente a suo agio, e del soggiorno in Grecia, Sophia dichiara che il regista Negulesco possiede, tra l'altro, il dono di sapere sempre con esattezza ciò che vuole.

Nel film, la Loren sostiene la parte di Fedra, una ragazza greca, pescatrice di spugne che va girando tuffandosi in mare sempre sul fondo, tra i relitti di una antica nave, una bellissima statua che rappresenta un ragazzo a cavallo di un delfino. Sapendo per caso che si tratta di una statua preziosa, ella spera di diventare ricca e per venderla va ad Atene dove intende incontrarsi con un noto archeologo americano. Ma un losco mercante di cimeli antichi riesce ad impossessarsi della statua. Nel frattempo nasce un idillio fra la bellissima Fedra e l'archeologo americano e tutte finirà lietamente: anche la statua sarà ricuperata e restituita alle autorità greche.

In quest'ultime settimane la stampa di Atene è stata particolarmente gentile e ricca di elogi per la nostra attrice. Ma nè che più fu colpito Sophia Loren è stato il giudizio altremodo lusinghiero, espresso dal critico d'arte di un quotidiano, secondo il quale la nostra attrice ha la stessa linea e le stesse misure della classica Venere di Prassitele.

Innamorata del proprio personaggio, Sophia dovrà intonsare ancora per quattro settimane le povere vesti di Fedra. In esse dovrà sfoggiare i capelli color mattone, che non dovranno tradire alcuna dimenticanza del parrucchiere, alla giovane ancora numerose scene, prima di affrontare le fatiche del suo terzo film americano.

Gino Barni

La fiaba al Carignano

«I racconti di Hoffmann» si replicheranno domani sera

Al teatro Carignano, domani sera, organizzata dall'Ente Teatro Regio, seconda e ultima lieta «Racconti di Hoffmann» di Offenbach. Concertatore e direttore di orchestra: Nino Verchi. Principali interpreti: Agostino Lazzari (Hoffmann); Ondina Otta; Norma Palmieri; Piero Guelfi; Armando Benzi; Ezio Achilli; Adolfo Zagonara; Lido Maffeo.

Il film «Europa '51» al Centro cinematografico

Il Centro Universitario Cinematografico presenta questa sera alle 21, al «S. Giuseppe» (via A. Doria 18) il secondo film del ciclo dedicato a Roberto Rossellini: «Europa '51». Interpreti principali: Ingrid Bergman, Alexander Knox, Giulietta Masina, Ettore Giannini. Nel prossimo film del ciclo, «Stromboli», Ingrid Bergman reciterà accanto a Mario Vitale.

Le audizioni di jazz all'Unione culturale

Domani, alle ore 17, all'Unione Culturale, continuando il ciclo di audizioni commentate sulla musica jazz, Emilio Ricciardi presenterà «La swing-era e le grandi orchestre del periodo prebellico».

Ecco il calendario delle prossime audizioni: giovedì 6, a cura di Giorgio Leonzio: «Il be-bop e le grandi orchestre del dopoguerra»; giovedì 13, a cura di Piero Miroglio, «La nuova forma: il cool jazz, le scuole East e West Coast»; giovedì 20, a cura di Ettore Zeppegno, «I limiti del jazz e suoi influssi sulle altre forme musicali contemporanee».

NEL MONDO DEL CINEMA

Vedremo sullo schermo le prodezze dell'intrepida "tosa„ lombarda

"La bella Gigogin„ rievocherà le avventure della prima vivandiera dei bersaglieri durante il Risorgimento - L'incontro con Goffredo Mameli e una celebre canzone - Protagonista del film una "napoletana made in Germany„

E anche per la «bella Gigogin», la piumata fanciulla cara al cuore di tutti i bersaglieri d'Italia, è successo quel che suole accadere agli spiriti eletti: l'ora degli onori cinematografici. E' infatti in cantiere un film a colori che da lei s'intitola La bella Gigogin, *tratto per la regia di Mario Costa, da un soggetto del giornalista torinese Lino Mirko Pacchioni, già bersagliere e amoroso raccoglitore di memorie di vita bersagliaresca.*

Il film prende lo spunto dalla leggenda, e narra le avventure di una coraggiosa ragazza lombarda, il cui nome è rimasto ignoto, che fu la prima vivandiera dei bersaglieri durante il Risorgimento. Fuggita da un convitto religioso dove erano ospitate le figlie delle più cospicue famiglie, per andare a combattere nelle «cinque giornate» di Milano con i reparti volontari di Luciano Manara, ella era poi stata invitata come staffetta al Mincio, presso il quale erano acquartierati i bersaglieri piemontesi. Per sfuggire alle ricerche, l'intrepida «tosa» aveva preso come nome di battaglia quello di «Gigogin», che in piemontese vale Teresa, mentre, sia in Piemonte sia in Lombardia, per «Teresa» si intendeva allora «Italia».

Durante il viaggio, Gigogin incontra un bell'ufficiale coi capelli biondi e gli occhi azzurri: Goffredo Mameli, poeta della nuova Italia; e si potrebbe dire nasce d'un amore sfortunato. Presso Goito, la ragazza è riconosciuta dal Lamarmora in persona, che non rimane insensibile alla bellezza di lei, anzi è poi riscattata al Canotto da un suo scappato per merito, ancora e sempre, della brava ragazza, inestimabile nell'incontrare stratagemmi. Arrestata in vece di lui, essa è poi riscattata al Canotto da un suo scappato e lanciata a doppio giro di chiave. Ma il fuoco non s'imprigiona, e ci penseranno i bersaglieri, ognuno di lei, a rimetterla in libertà e a ricondurla a Torino, dove apprende la triste notizia che il suo amato Mameli è caduto.

La morte del poeta dagli occhi azzurri infiacca la natura di Gigogin, che da lieta e spensierata, diventa riflessiva e mesta. Affranta dal dolore alla si ritira in una piccola tenuta del Bergamasco, a piangere, novella Fiordiligi, la morte dell'eroe. Non è quando i bersaglieri, avuti in Piemonte, non piuttosto a chiamarla sotto la finestra, perchè si unisca con loro. Come è detto nella canzone, Gigogin risponde che è malata, molto malata. Sennonchè, saputo fra quei bersaglieri un giovane che ha fatto il volto e la combinazione di Mameli, di subito s'infiamma, veste la vecchia divisa di vivandiera e raggiunge la colonna di volontari.

*Battaglie di Palestro e di Magenta; battaglia di San Martino. Ancora Gigogin si ritrova accanto ai bersaglieri, sempre pronta a confortare i feriti, a medicare le piaghe, a rincuorare i combattenti, e infine si ritira a Milano, dove apprende la gioia della liberazione. Ma la guerra non è finita per lei: ancora una volta, infatti, la vediamo partire per la Crimea, dove i bersaglieri si battono contro i russi

ULTIME NOTIZIE

OGGI ALLA CAMERA

Il progetto Cortese sulle tariffe elettriche

La commissione del Senato inizia l'esame della legge sugli idrocarburi
Attese nuove dichiarazioni del ministro dell'Industria sulla situazione dei carburanti liquidi - Smith ritira le dimissioni da direttore de "Il Paese,,

Roma, mercoledì sera.

Oggi alla Camera verrà affrontato il dibattito sulle tariffe elettriche, in base alla prima mozione presentata dal socialista Riccardo Lombardi e all'impegno preso a suo tempo dal Governo, secondo cui nessuna decisione sarebbe stata approvata in sede amministrativa prima che il Parlamento ne fosse informato.

L'on. Riccardo Lombardi ha ora presentato una seconda mozione, invitando il governo ad emendare le sue decisioni attenendosi al progetto presentato dalle aziende elettriche municipalizzate, il quale, come è noto, prevede il mantenimento della vigente Cassa di conguaglio cui le società elettriche attingono prestiti per lo sviluppo della loro produzione industriale.

Il ministro Cortese invece ha già preparato un provvedimento secondo il quale le utenze fino a 30 Kw. rimangono invariate; il sovrapprezzo che già si paga per le utenze al di sopra dei 30 Kw. andrà soltanto per la metà alla Cassa di conguaglio, mentre l'altra metà verrà trattenuta dalle aziende produttrici di elettricità.

All'apposita commissione del Senato spetta oggi in discussione l'ormai famosa legge sugli idrocarburi, che sta alungando il suo iter più di quanto non fosse lecito attendersi. Tutti i gruppi desiderano affrettare la conclusione di questa legge per l'integrale sfruttamento delle risorse energetiche del nostro sottosuolo, e perciò si spera che essa sia rapidamente approvata senza alcun emendamento, in modo da non ritardare ulteriormente la sua definitiva situazione. Ma il presidente della commissione finanze e tesoro del Senato, sen. Bertone, ha detto che non gli pare opportuno che una legge di così vitale importanza venga approvata in commissione, senza cioè il crisma dell'Assemblea.

Con tutta probabilità in questa sede il ministro Cortese fornirà ulteriori precisazioni sulla situazione dei carburanti liquidi, e sulla ventilata proposta di un razionamento della benzina. «Paese riconferma — ha dichiarato a una riunione il Ministro Cortese — che se le misure studiate in campo internazionale allo scopo di assicurare l'approvvigionamento di petrolio ai Paesi europei troveranno tempestiva applicazione, il problema del razionamento della benzina non si porrà». Il Ministro Cortese ha inoltre affermato che le scorte sono assicurate fino al 15 febbraio 1957.

Dopo il recente aumento di 14 lire della benzina sono stati calcolati i seguenti costi di produzione di questo carburante: prezzo di cessione della raffineria L. 80,81 (normale) e L. 83,48 (super); utile lordo delle aziende 19,70 e 20,66; imposte e tasse rispettivamente 106 e 107,75. In quest'ultima cifra sono naturalmente comprese le 14 lire dell'ultimo aumento. A questo proposito il Ministro Cortese ha assicurato formalmente che non mancherà di «sollecitare l'abolizione della sovrimposta straordinaria, quella delle 14 lire, non appena saranno venute meno le eccezionali ragioni che l'hanno determinata».

In campo più strettamente politico, c'è da segnalare la pubblicazione della risoluzione del Movimento dei partigiani della pace, che i socialisti italiani nella riunione di Helsinki rifiutarono di firmare. Riccardo Lombardi, Corona e Foglietti, che erano i delegati socialisti, hanno oggi spiegato sull'Avanti! le ragioni per le quali non firmarono il documento: soprattutto perchè appare estremamente timida e praticamente nulla la dichiarazione sull'Ungheria».

Infatti «l'assenza del ritiro delle truppe straniere mediante un accordo fra Ungheria e Unione Sovietica» appare ai socialisti come ingiustificata, in quanto essa è collegata alla discriminatoria decisione dell'Unione Sovietica. Tuttavia il P.S.I. non ha preso una posizione del Movimento mondiale della pace quelle drastiche decisioni che aveva annunciato alla vigilia della partenza della delegazione per Helsinki: segno evidente che molte cose sono cambiate all'interno del P.S.I., che forse una posizione così netta sarebbe ora pressochè impossibile.

Infine va è da segnalare il ritorno della dimissioni del sen. Tomaso Smith da direttore de Il Paese. Questi, a seguito dei recenti avvenimenti internazionali, aveva posto all'editrice comunista del giornale alcune condizioni per rimanere alla direzione. Oggi, in una dichiarazione ufficiale «Bandiera di libertà», la società editrice del giornale ha accettato quelle condizioni e ha concesso a Smith «la più ampia libertà di critica in quella azione giornalistica che egli da alcuni decenni svolge in difesa della causa democratica e della pace».

Smith ha ritirato le dimissioni. E ieri forse per sottolineare questo suo atteggiamento indipendente dai comunisti, quando il senatore comunista Spano ha cominciato a parlare a Palazzo Madama ha abbandonato l'aula insieme ai gruppi del centro.

p. a. p.

In lieve aumento i prezzi all'ingrosso

Roma, mercoledì sera.

L'indice generale dei prezzi all'ingrosso, con base 1938-1, nel mese di ottobre 1956 è risultato pari a 53,63 contro 53,28 nel mese precedente e 53,12 nel mese di ottobre 1955. Esso presenta, pertanto, un aumento dello 0,6 per cento rispetto al mese precedente.

Nel settore delle materie agricolo-alimentari gli indici dei prezzi del mese di ottobre 1956 presentano, rispetto a quelli del mese precedente, aumenti del 10,4 per cento per le uova, dell'1,8 per cento per il latte e prodotti caseari, e diminuzioni del 4,6 per cento per l'olio di oliva, dell'1,6 per cento per il vino e dell'1,5 per cento per i bovini da macello.

Nel settore delle fibre tessili e pellami si riscontra un aumento dell'1,6 per cento nell'indice dei prezzi delle fibre tessili naturali e artificiali. Nel settore dei metalli, legname e materiali da costruzione presentano aumenti dell'1,4 per cento l'indice dei prezzi dei rottami ferrosi

La signora Golda Meyer, ministro degli Esteri di Israele, fotografata all'ONU, ha presentato al segretario generale Hammarskjoeld una protesta del suo Paese contro l'espulsione degli ebrei dal territorio egiziano. (Telefoto a «Stampa Sera»)

UN DRAMMA PASSIONALE ALLE ASSISE DI TRENTO

Il calciatore fu accoltellato per legittima difesa dal rivale?

Due tesi in contrasto all'esame dei giudici - La sanguinosa tragedia dopo una tempestosa confessione della moglie dell'imputato

Trento, mercoledì sera.

Una folla a malapena contenuta nello stretto spazio riservatole, ha atteso stamane che s'iniziasse davanti alla Corte d'Assise di Trento il processo per tentato omicidio per motivi d'onore contro il dott. Furio Del Buono. I magistrati e i giudici popolari che entro questa sera esprimeranno il loro verdetto sulla vicenda che più ha appassionato quest'anno l'opinione pubblica trentina, hanno fatto il loro ingresso in aula poco dopo le 9. Le prime battute del processo sono state riservate ad una eventuale costituzione di parte civile della parte lesa, nella persona del calciatore Angelo Marix. Le trattative per giungere ad un accordo per quanto riguarda il risarcimento dei danni, avevano occupato numerosi incontri fra i legali delle due parti, che peraltro fino a ieri sera non avevano dato alcun risultato positivo. Si prevede pertanto che la discussione proseguirà nel corso dell'udienza da poco iniziata.

Il sanguinoso episodio che ha dato luogo all'odierno processo è avvenuto, come è noto, alle prime luci dell'alba del 6 gennaio scorso. La sera prima il dott. Furio Del Buono, noto-simo commerciante di Trento, aveva avuto un burrascoso colloquio con la giovane moglie Italia Lobloh, durante il quale l'aveva messa di fronte ad una serie di angosciosi sospetti da tempo maturatisi in lui circa una relazione sentimentale fra la donna e Angelo Marix, uno dei più popolari calciatori di Trento. Il colloquio ebbe fasi drammatiche che portarono rapidamente all'epilogo del dramma. Verso le 4 del mattino il Del Buono, esasperato, ordinò alla moglie di seguirlo in casa del Marix. Il calciatore svegliato di soprassalto, si trovò di fronte i due coniugi: lui sconvolto dall'ira e dalla gelosia, lei distatta dall'angoscia. Pochi istanti dopo il Marix usciva barcollando dalla sua abitazione comprimendosi il ventre squarciato da una coltellata e — pare — inseguito dal rivale riusciva a portarsi nell'appartamento di una coinquilina.

L'arma non venne trovata ed il particolare ebbe due versioni: una dell'imputato, secondo il quale il coltello era del calciatore Marix ed era stato usato per legittima difesa; l'altra della parte lesa, secondo cui il Del Buono se l'era portato da casa con l'intenzione di usarlo contro il rivale. Sarà questo uno dei punti di maggiore discussione al processo.

Un paese del Veneto assalito dalle termiti

Venezia, mercoledì sera.

Nella zona di Orgiago sono comparse nuovamente le termiti a Sacra, fortunatamente, si parla solo di poche case ove sono state rinvenute le vorsci «formiche bianche». Come si ricorderà, lo scorso anno il ridente paese della riviera del Brenta fu letteralmente invaso dai pericolosi insetti ed alcune centinaia di case — si parlò di 400 — risultarono assalite dalle termiti.

Oggi il fenomeno si ripete nuovamente. Sia pure soltanto in qualche abitazione, a dimostrazione di quanto sia difficile combattere, anche con i mezzi efficaci di cui dispone la scienza moderna, degli insetti che erano presenti sulla terra assai prima della comparsa dell'uomo e che sono mirabilmente e misteriosamente organizzati proprio per sfuggire alle insidie di innumerevoli nemici e per perpetuare la specie.

Nelle zone già provate da una prima invasione di termiti, il pericolo rimane sempre, allo stato potenziale, e appare tanto più insidioso in quanto i bianchi insetti — la cui apparenza è quella di candidi bruchi — agiscono al buio, nell'interno dei mobili e delle travi i quali, all'esterno, mantengono una ingannevole apparenza di integrità.

Continua al Senato la discussione sulla politica estera

La posizione dell'Italia nel contrasto per l'Egitto

All'ONU la nostra delegazione ha cercato di non inasprire il dissidio fra gli alleati in un momento ancora tanto carico di perplessità - L'o.d.g. Cerchi (dc) accettato da Martino - Domani sera, con la replica del ministro, chiusura della discussione

Roma, mercoledì sera.

Martino parla domani sera, al Senato, per replicare agli oratori che hanno intervenuti nel dibattito di politica estera. Debbono parlare altri sette senatori, uno per ciascun gruppo, e presumibilmente la discussione si allargherà fino a domani. Dopo il discorso di Martino si voterà per appello nominale, secondo quanto vuole il regolamento, sull'ordine del giorno presentato da Cerchi a nome del gruppo parlamentare democristiano e che è stato fatto proprio anche dagli altri settori della maggioranza.

In sostanza, il lungo ordine del giorno ribadisce i punti della politica estera del Governo, anche se molte sono le espressioni generiche contenute in questi documenti. Nell'ordine del giorno Cerchi si parla, infatti, di rafforzamento delle Nazioni Unite, di sviluppo della cooperazione tra le nazioni, di «apprezzamento» dell'operato del governo per un «tempestivo ed efficace» intervento delle Nazioni Unite in difesa dell'Ungheria e per la cessazione del conflitto nel Medio Oriente. Ci si augura che le Nazioni Unite assicurino la libertà e indipendenza dell'Ungheria e che si risolva con un giusto trattato di pace la pericolosa contesa fra Israele e gli Stati arabi; infine si auspica l'appoggio attivo ad ogni iniziativa idonea a favorire la comunità degli Stati d'Europa e il consolidamento e il rafforzamento dell'alleanza atlantica.

L'on. Martino ha accettato quest'ordine del giorno; e il ministro ha molto apprezzato l'atteggiamento unanime tenuto dal gruppo d.c. nei confronti della condotta della politica estera.

Lo stesso Gava, che interverrà lui, con un forte discorso, nella discussione di politica estera all'assemblea di Palazzo Madama, ha giustificato e spiegato l'azione della nostra delegazione all'ONU e soprattutto l'astensione sulla mozione indiana che richiedeva un immediato ritiro delle truppe anglo-francesi dall'Egitto. La giustificazione di Gava, e quindi del gruppo di maggioranza del Senato, era in perfetta linea con la precisazione venuta da Palazzo Chigi e che certamente Martino ribadirà domani nella sua replica.

In realtà, è stato precisato dal portavoce del Ministero degli Esteri, non vi è stata alcuna contraddizione nella nostra politica estera con l'astensione sulla mozione indiana. La delegazione italiana aveva già approvato il ritiro delle truppe anglo-francesi dall'Egitto e su tale principio è rimasta, come rimane, assolutamente ferma. Con l'astensione, si è voluto evitare il tono polemico assunto dalla mozione e si è cercato di non approfondire un solco quanto mai pericoloso: dividere, cioè, gli alleati europei in un momento che continua ad essere carico di perplessità.

Il Gabinetto è unanime nella linea scelta da Martino per confermargli la sua approvazione ieri tutti i ministri erano presenti al banco del Governo, a Palazzo Madama, con Segni e Saragat. Del resto una serie di precisazioni e di messa a punto avevano preceduto la seduta al Senato. Saragat aveva fatto scrivere sul suo giornale che l'astensione sulla mozione indiana costituiva il miglior modo «per impedire che la falla si aggravi e per favorire il ritorno alla mutua fiducia tra gli anglo-francesi e l'America». E Pacciardi, con il solito franco linguaggio che gli è necessario: «I portavoce della d.c. non hanno mai capito che l'ammassamento delle truppe russe alle frontiere dell'Austria e della Jugoslavia e la potenziale base russa in Egitto fanno parte d'un piano strategico, di cui la prima vittima designata è l'Italia. La frattura del Patto Atlantico diventa un suicidio, se è seguita dalla frattura del fronte europeo». E Malagodi: Bisogna costruire l'Europa. Gli Stati Uniti non ce la faranno da soli a difendere l'Europa. E l'Europa ha un potenziale di 300 milioni di uomini, quanti, cioè, ne ha la Russia. Con molti vantaggi su quell'immenso territorio; siamo liberi e più ricchi».

Lo stesso Gonella ha fatto sapere di condividere pienamente la tesi di Martino e ha fatto scrivere alla sua agenzia che non vi è «incoerenza» fra l'azione di Palazzo Chigi e la politica fin qui seguita dal Governo. E infine Taviani ha mandato una lettera al Presidente del Consiglio riaffermando la sua solidarietà nella politica estera del governo.

Fanfani, è vero, sta trattando il governo Segni come già il partito di maggioranza ebbe ad esprimersi per il governo Pella, che veniva considerato non il governo della d. c. ma un «governo amico»; e alla prima occasione lo rovesciò. Ma forse non siamo ancora a tanto. Il segretario della d. c. ha fatto ribadire nuovamente sul giornale democristiano (se non lo ha fatto egli stesso, come si dice) la tesi secondo la quale è stato un errore astenersi dall'ultima votazione sulla mozione indiana. E infatti scrive ancora oggi, nonostante il coro di consensi che Martino ha avuto per la sua azione: «L'Italia continui ad essere promotrice del progresso verso la libertà dei popoli. Cerchi di ancorare nelle recenti vicende internazionali a lui approvate. Continui ad esserlo senza esitazioni o irresponsabilità che spreca e che non ci danno alcun titolo a future mediazioni con nessuno».

Come si vede, Fanfani non è nel vero quando pensa che nessuno approva l'astensione del governo: essa, invece, è condivisa all'unanimità. E allora molti si chiedono: perchè mai il segretario della d. c. insiste nella sua posizione?

Pellecchia

Segni al Quirinale per riferire a Gronchi

Il Governo potrà la fiducia?

ROMA, mercoledì sera.

Il Presidente del Consiglio si reca in serata al Quirinale per riferire a Gronchi gli sviluppi della situazione. L'ora dell'udienza non è stata ancora fissata. L'odierna seduta al Senato è stata anticipata alle 15,30. A quanto è dato sapere, si terrà in corso a Palazzo Madama, il governo porrà la questione di fiducia, qualora il gruppo comunista richieda, come sembra, la votazione a scrutinio segreto.

Spezzate duecento pecore

Lupi nel Casentino e gelo in Piemonte

Stanotte sono stati registrati quattro gradi sotto zero nell'Astigiano e nel Novese - La nebbia ostacola gravemente il traffico

Firenze, mercoledì sera.

Un branco di lupi famelici si aggira sulle pendici del Pratomagno, nel Casentino, facendo stragi di armenti. La notte di venerdì scorso, a quanto si apprende, il branco è penetrato nell'ovile del podere Ombuto, posto in una località montana a pochi chilometri da Poppi ed ha assalito e sgozzato numerose pecore, inseguendo poi nei boschi per largo tratto quelle che erano riuscite a scappare dall'ovile. E stato un massacro: non una pecora è stata risparmiata. Anche il montone ha subito la stessa sorte delle 19 sue compagne. Non potendolo sgozzare perchè munito di corna, le feroci bestie gli hanno inserrato il muso.

Il fattore dell'azienda ha riferito che dei casi del genere si sono verificati in altre località montane del Casentino, dove sarebbero state sgozzate fino ad oggi oltre 200 pecore.

Dopo una splendida giornata di sole, da stanotte il Nord-ovest e il Vercellese sono avvolti da una fitta nebbia. La scarsa visibilità rende poco agevole il traffico.

Nel Biellese stamane rista-gni un fitto addensato che ostacola sensibilmente il traffico costringendo tutti gli autoveicoli a procedere a passo d'uomo. Finora non sono stati segnalati incidenti di rilievo.

Una nebbia fittissima grava da 48 ore su tutto l'Astigiano. La circolazione in città è ridotta. La punta massima del freddo si è avuta stanotte con 4° sotto zero.

La nebbia che ieri sera, per alcune ore, si era diradata, è ritornata stamane più fitta che mai su tutto l'Acquese e la Valle Bormida con grave intralcio alla circolazione degli autoveicoli. Anche i servizi ferroviari hanno registrato notevoli ritardi. La temperatura è rigidissima.

Da oltre trenta ore grava su Canale e su vaste zone circostanti una fitta nebbia che ostacola notevolmente il traffico, specialmente sulla statale di Monferrato e sulla Casale-Moriara, dove si sono verificati stamane due incidenti stradali fortunatamente senza vittime umane. La temperatura è scesa di 2° sotto zero.

Il fitto nebbione persiste anche su tutto l'Ovadese e la Valle d'Orba, ostacolando il traffico. Un vento gelido, della velocità di 30-100 km. orari, perdura inoltre da questa notte su tutta la zona. Stamane alle 7 il termometro segnava meno 1.

Nebbia fittissima pure nella zona di Nord Liguria. Lungo la statale Genova-Torino e le provinciali per Tortona e Ovada, sono segnalati parecchi incidenti. I campi sono ricoperti di brina e la temperatura si mantiene rigida. Durante la notte il termometro è sceso sino a —4,5.

Scossa di terremoto nella zona di Campobasso

Crollata parte d'un lanificio Due persone ferite

CAMPOBASSO, mercoledì sera.

Questa mattina una scossa tellurica ha messo in allarme la popolazione di Frosolone. Parte di un fabbricato adibito a lanificio è crollata ferendo in modo non grave due persone.

Scomparso da tre giorni un vecchio torna a casa

Rivoli, mercoledì sera.

Dopo tre giorni di angosciose ricerche, i familiari hanno ritrovato il contadino settantenne Carlo Mosca, abitante a Rivoli, in strada S. Giorgio 20.

Domenica scorsa il vecchio si era recato a trovare il figlio, ad Almese; alla sera era ripartito in autobus per Rivoli, ma qui non era mai arrivato. Soltanto ora si è saputo che egli era sceso a metà strada, aveva incontrato alcuni amici e con essi, fra un'osteria e l'altra, aveva trascorso tre giorni e due notti, sperperando le tremila lire che il figlio gli aveva regalato. Stamane il vecchio ha ritrovato finalmente la strada di casa.

GIULIO DE BENEDETTI
DIRETTORE RESPONSABILE

Giovedì 29 novembre, nel primo doloroso anniversario della scomparsa del

Conte Gian Carlo Camerana

saranno celebrate da Messe di suffragio nella chiesa parrocchiale di Sant'Ilario alle ore 9 e al Santuario della Consolata alle ore 11.

La famiglia è grata a quanti vorranno unirsi alle sue preghiere.

Cristianamente come visse, è mancato all'affetto dei suoi cari

Felice Franco fu Giacobino

Capomastro - di anni 69

Ne danno il triste annuncio la moglie, le figlie, i fratelli e i parenti tutti.

Il funerale avrà luogo il 29 corrente, alle ore 10, partendo dall'abitazione dell'Estinto, via Trento 11, Orbassano.

Il gesto viene attribuito a dei vandali

Due violente esplosioni nella notte a Milano

Criminali hanno fatto saltare una cabina telefonica mediante una bomba
Poco più tardi è stato lanciato un altro ordigno nei pressi della Fiera

Milano, mercoledì sera.

La Squadra Mobile e la Squadra di polizia scientifica della nostra Questura, stanno attivamente indagando da questa notte per giungere al più presto alla identificazione e quindi alla cattura dei criminali incauti che ha fatto esplodere una bomba all'interno della cabina telefonica che la Sip-Telve ha collocato proprio di fronte all'ingresso del palazzo degli uffici finanziari in via Manin, presso l'incrocio con via Moscova. Un motorista che era di servizio nel palazzo, sentita una fragorosa esplosione, si è precipitato a una finestra: sul marciapiede di fronte, la cabina era sparita in una nube di fumo nero, mentre frammenti di cristallo tintinnavano cadendo sull'asfalto e parecchi metri di distanza.

Erano le 4,15 e la strada era deserta e nessuno è stato visto fuggire. Si pensa che il gesto vandalico — perchè d'altro non può trattarsi — sia stato compiuto con una carica di polvere nera compressa in un barattolo e fatta esplodere mediante una miccia.

Cinque sì è detto i cristalli della cabina sono andati completamente in frantumi, e la portiera girevole è rimasta divelta e lanciata a diversi metri di distanza.

Un'altra esplosione, un'ora dopo quella verificatasi in via Manin, è avvenuta in una scuola di via Rotondi, nei pressi della Fiera Campionaria. I vigili notturni, accorsi sul posto, hanno trovato soltanto alcuni residuati di materiale infiammabile. La fiammata si era esaurita. Non è improbabile che gli autori di questo secondo gesto siano gli stessi ignoti dinamitardi di via Manin.

Sciagura stradale a Cuneo

Morto un commesso incolume il padrone

Cuneo, mercoledì sera.

Stamane verso le 7,30 si è verificata una impressionante sciagura stradale; un'auto guidata dal commerciante Renzo Ravaschietto, di 33 anni, qui abitante in corso Nizza 83, che aveva a bordo il proprio commesso diciottenne Vincenzo Biondi, dimorante in piazza Seminario n. 87, a causa del fondo stradale reso viscido dalla pioggia è sbandato paurosamente all'indietro dal posto vecchio sulla Stura, in direzione di Madonna dell'Olmo, andando a sbattere con estrema violenza contro il parapetto.

Sul posto dell'incidente accorrevano immediatamente alcuni contadini i quali constatavano che uno dei due viaggiatori, il giovane Biondi, era stato riportato ferita gravissima mente, mentre l'altro, il commerciante Ravaschietto, era rimasto illeso. Si disponeva pertanto per il trasporto del giovane all'ospedale, ma il poveretto decedeva durante il percorso.

Un bimbo di Ovada colpito da poliomielite

Ovada, mercoledì sera.

E' stato ricoverato d'urgenza all'Ospedale Infantile di Alessandria, il bimbo Paolo Santamaria di Paolo, di 9 anni, abitante in regione Guastarina di Ovada, perchè affetto da poliomielite.

La celebre stella del teatro e del cinema ungherese Violetta Ferrari mostra all'attrice viennese Susi Nicoletti la foto che le servirono da salvacondotto. Fuggita in auto insieme a un regista e ad altri quattro colleghi da Budapest, ove aveva partecipato all'insurrezione, poté raggiungere l'Austria mostrando ai soldati dei posti di blocco sovietici le foto in cui essa appare accanto a Bulganin e ad altre personalità russe al recente Festival del cinema a Mosca. (Telefoto a «Stampa Sera»)

Le quotazioni nelle Borse

A TORINO

	27	28
VALORI DI STATO		
Rendita 5% (906)	98 60	98 —
» » nov.	97 30	98 90
Rendita 5% (902)	98 —	98 —
Rendita 5%	95 45	95 80
» » nov.	95 30	95 10
Redimibile 3½%	86 10	79 80
» » nov.	86 —	79 70
Redimibile 3½%	94 95	95 35
» » nov.	95 25	95 35
Ricostruzione 3½	71 30	71 10
» » nov.	71 20	71 —
Ricostruzione 5%	84 70	84 20
» » nov.	85 60	P. 10
Littorio Fond. 5%	82 025	82 075
Pr. R. 5% Trieste	91 30	91 50
B.T.N. 5% 1950	99 025	99 90
» 5% 1960	94 45	94 10
» 5% 1961	94 10	93 20
» 5% 1962	93 20	92 90
» 5% 1963	93 25	92 95
» 5% 1964	93 10	93 10
» 5% 1965	93 30	93 20
OBBLIGAZIONI		
I.R.I. 5%	91 —	91 —
I.R.I. (50) 4%	92 45	92 40
I.R.I. ven. 6%	92 10	91 80
Elter (III) 4½	86 —	86 —
Elter (IV) 5%	86 —	85 60
I.R.I.-Stato 4½	100 50	100 50
I.R.I.-Stato 5%	98 —	98 —
I.R.I.-Ferro 4½	255 —	255 —
» » aprile	128 —	128 —
I.R.I.-Ferro 4½ '48	156 —	156 —
» » aprile	111 —	111 —
I.R.I.-Mon. 5½	97 —	97 —
I.R.I.-Elettr. 6%	109 50	109 50
I.R.I.-Mobil. 5½	88 05	87 30
S. Paolo 5%	91 —	91 —
» 4%	94 —	94 —
» 5%	94 —	94 —
Mediocred. 5%	91 —	91 —

	27	28
C.I.R. Sicilia 5%	99 —	99 —
» Napoli 5% I	92 —	92 50
» Napoli 5% II	92 —	92 50
» Napoli 5% III	91 50	91 50
Gr. F. Sicilia 5%	85 —	85 —
I.M.I. (II) 4½	93 60	95 60
I.M.I. (III) 4%	94 —	94 —
I.M.I. (IV 1° 2° 3°)	93 50	93 20
I.M.I. (IV'II) 4%	91 55	91 20
I.M.I. (VII) 4%	92 55	92 75
C. G. P. 4%	92 25	91 60
Fr. Di. 5% ('52)	87 15	87 15
» » 5% ('53)	87 10	86 80
» » 5% ('55)	87 —	86 50
Torino ('35) 5%	92 —	92 —
» ('37) 5%	88 —	89 —
I.F.I. Edison 5%	94 —	91 50
Olivetti ('48-'49) 7%	101 —	101 —
» ('53) 7%	101 40	101 40
» ('53-'73) 7%	102 20	103 —
Magneti ('48) 7%	105 —	105 —
» ('49) 7%	101 50	101 50
» ('50) 7%	101 —	101 —
Rinori 7%	102 90	103 —
Viberti 7%	104 —	104 —
» 7% ('54)	104 —	104 —
Da Angeli-Frua 6%	91 —	91 —
Carlaro Ital. 7%	102 90	103 —
Pirelli 6%	97 60	98 —
Cost-Guzzini 7%	103 50	103 50
Westinghouse 7%	102 90	103 —
Fiat 4%	93 —	93 —
Lira 4%	93 50	93 50
Safa 4%	94 —	94 —
Sipel 4%	90 80	90 80
Timo 4%	95 25	95 —
Telve 4%	94 90	94 90
Calmi 4%	98 —	98 —
Meridionale 4%	95 25	95 25
Esso St. 4%	90 50	90 30
Terni 4%	99 80	99 85
Sip 4%	94 25	94 25
Terni 5%	91 —	91 —
Ilva 4%	95 15	95 —
Cantieri 5%	90 —	90 —

A TORINO — Il listino dei titoli di Stato e quello delle obbligazioni rivelano una diffusa debolezza. Il listino azionario non raccoglie quotazioni persistendo la mancanza di interessamento verso gli affari a termine.

Monte Amiata 9078; Montecatini 2005; Assicurazioni Generali 19.500; Assicurazioni Toro [illegible]; Sisi 2350; Ferrovie meridionali 1530; Invest 2035; Ilva 520-521; Terni 259; Finelder 618; Nebiolo 10,50; Fiat 1274-1270; P.C.E. 925; Sesa 2480; Sip 1435; Meridieletrica 1385; Elenni 5020; Isvet 515; Italgas 1401; Safta 1890; Rumianca 1475; Montecatini 2708; Liquigas 533; Fibigas 270; Bisanzamento 5630; Immobiliare Roma 674-675.

Corso ufficiale dei biglietti di banca esteri: dollaro USA 854,50; dollaro canad. 854,50; franco svizzero 146; sterlino austriaco 23,315; fiorino olandese 168,50; franco belga 12,80; fr. francese 152,750; sterlina G.B. 1625; marco germanico 146,37.

Premi informativi delle valute raccolti fuori borsa: Sterlina oro 7190-7290; marengo 5450-5600; sterlina unitaria 1668-1680; dollaro carta 850-855; franco svizzero 152,50-154; franco franc. 125-127; oro fino 725-745; argento 20,50-21.

Cambi ufficiali: Dollaro USA chèque 854,97, biglietti 854,50; dollaro canadese chèque 851,50, biglietti 854,50; fr. svizz. lib. chèque 145,84, biglietti 145; fr. svizz. acc. chèque 145,34; scellino austr. biglietti 23,315; corona danese chèque 99,53; corona norvegese chèque 87,85; corona svedese chèque 121,63; fiorino olandese chèque 165,28, biglietti 163,50; franco belga chèque 12,587, biglietti 12,80; fr. francese chèque 178,50, biglietti 152,750; sterlina chèque 1785, biglietti 1625; marco german. chèque 149,56, biglietti 146,37.

A MILANO — La riunione di stamane aveva aspetti contrastanti. Mentre i valori metalsiderurgici progredivano di un'altra resistente frazione, altri titoli, come i meccanotessili, i meccanici e gli elettrici, risultavano lievemente più calmi. Degni di rilievo erano i rialzi della Centrale, Finsider, Ilva, Cantieri e Vizzola.

Nel settore del reddito fisso, piuttosto offerte le obbligazioni industriali.

Il settore dei cambi era turbato da una richiesta in eccesso di dollari e di franchi svizzeri trasferiti, in parte dovuti a ricoperture.

Prezzi Milano: Generali 19.550; Viscosa 1886; Finelder 617; Montecatini 2705; Centrale 2115; Fiat 1273; Nebiolo 19,70; Edison 2865; Sip 1435; Terni 256,5; Unes 785; Sisi 2950; Romana Zuccheri 698; Anic 3505; Safta 1900; Italgas 1401; Rumianca 1480; Burgo 18.540; Italcementi 13.795; Pirelli 3380; Pirelli & C. 2130.

Prezzi informativi fuori Borsa: sterlina oro 7200-7400; marengo 5500-5750; sterlina unitaria 1666-1680; dollaro carta 849-851; franco svizzero 151,50-152,50; franco francese 127-130; oro fino 725-743; argento 20,70-21.

A GENOVA — Mercato contrastato. Migliorano ancora i titoli del gruppo Finsider e taluni elettrici che manifestano un fondo molto resistente. Pure migliori le Immobiliari, Nai e Viscosa. Leggermente più fiacchi i saccariferi. Per contanti sono stati trattati ventinove titoli.

Prezzi: Finsider 617; Cattini 2700; Fiat 1275; Edison 2815; Nai 24.750; Viscosa 1420; Immobiliare 561; Eridania 4860; Industria zuccheri 17.525.

A FIRENZE: Andamento sostenuto per gli elettrici e i metalmeccanici; calmo le Fiat. I prezzi al listino sono i seguenti: Ferrovie Meridionali 1530; La Centrale 6150; Montecatini 2705; Ilva 523; Terni 256; Fiat 1280; Valdarno 3778; Romana Zuccheri 705.

Grave infortunio sul lavoro

Acqui, mercoledì sera.

Di un incidente sul lavoro è rimasto vittima stamane l'operaio Stefano Oldano di Pistro, di 26 anni, da Acqui, addetto alla distilleria S.I.S. della nostra città.

L'Oldano era intento alla sorveglianza di un idroestrattore, quando all'improvviso una parte della macchina si spezzava colpendolo in pieno al fianco sinistro. L'operaio, che ha riportato la frattura della spalla e altre ferite, è stato ricoverato all'ospedale.

TORINO - A. X - N. 279
Via Roma - Gall. de *La Stampa*
Telefoni: dal 40-948 al 40-949

STAMPA SERA

MERCOLEDI' - GIOVEDI'
28-29 Novembre 1956
L. 30 (sped. in abb. postale)

Sono in vista del confine ma la morte è ancora in agguato

Hanno camminato per tutta la notte attraverso le ampie distese acquitrinose del Burgenland. La volontà di sottrarsi alla tirannia li ha sorretti nella estenuante fatica della marcia. E' l'alba: il confine austriaco è ormai vicino, ma la morte è ancora in agguato. Sono due gruppetti di profughi ungheresi: potranno andare sotto il fuoco avversario ma, per loro, la libertà vale il rischio

Giovanna di Napoli

Incendio e rapimento

III. — Capo cuoco del re di Napoli, Carlo d'Angiò, che aveva conquistato una cittadina musulmana in Sicilia, Raimondo Cabano si interessa alla vicenda di un giovane saraceno, Saladino, il cui cuore è diviso da due belle saracene, Rossana e Fatima, mentre il giovane non prova per loro alcun sentimento estraneo ad una fraterna amicizia. Stanco dell'imbarazzante situazione, Saladino dice di preferire Rossana.

La scelta di Saladino era caduta su Rossana perché, tra le due rapitrici, era più dolce di sentimenti e perché con lei, piuttosto che con Fatima, egli pensava di riuscire a guadagnare tempo. Saladino si era dato ammalato con la speranza di ritardare il suo imbarco per l'Africa e, se fosse stato possibile, di evitarlo addirittura. Rossana aveva accolto la decisione di Saladino con allegre manifestazioni di gioia. Fatima, infuriata ed indispettita, malgrado i giuramenti che aveva fatto di rispettare la scelta di Saladino, non si consolava per essere stata soppiantata. Dopo aver indirizzato alla sua rivale e a Saladino veementi ingiurie, finse di ritornare a migliori sentimenti. Ma in fondo al suo cuore Fatima non aveva rinunciato al giovane arabo, e studiò in quale maniera avrebbe potuto strappare Saladino alla fedele Rossana. E ben presto escogitò un metodo. Una notte, a mezza di servitori a lei devoti, fece applicare

il fuoco all'edificio in cui si trovava la camera di Saladino. Approfittando del tumulto, del disordine e della confusione provocati dall'incendio, fece rapire dai suoi servi Saladino, ancora mezzo addormentato. Svegliata

dal rumore e dal trambusto provocato dall'incendio, Rossana corse precipitosamente verso la camera di Saladino, che era minacciata dalle fiamme. Non trovando il giovane e non vedendolo nei dintorni dell'edificio, la fanciulla scoppiò in singhiozzi. «Rendimi colui che amo!» disse alla Fatima che, con uno strano sorriso sulle labbra, assisteva tranquillamente all'incendio. «Devo rispondere io della condotta del tuo innamorato? — replicò Fatima con un tono insinuante. — Se è scomparso, avrà avuto le sue buone ragioni. Forse non ti ama già più e si è pentito della sua scelta. Comunque, io non voglio più parlare di quel ragazzo, è un vero ingrato!» Soffocando alla presa in giro di Fatima, Rossana continuò nella ricerca. Essa restò vana ed è facile comprendere il perché: Fatima aveva fatto trasportare Saladino in una camera isolata, sul retro del palazzo di suo padre, e ve lo aveva rinchiuso affidan-

dolo alla vigilanza di uno schiavo, di nome Abdallah. Questo Abdallah — un magnifico ragazzo — era apparentemente innamorato di Fatima. E per quanto fosse uno schiavo, avrebbe potuto far breccia nel cuore di Fatima, se questa non fosse stata tanto infatuata del suo Saladino. Cosicché lo schiavo dapprima trattò molto male il prigioniero che gli era stato affidato e che, senza saperlo, era suo rivale. Ma quando Saladino gli rivelò di non amare né Fatima né Rossana, e che il suo solo desiderio era di sfuggire ala all'una che all'altra di quelle esaltate, Abdallah promise al giovane di aiutarlo ad evadere, se la cosa fosse apparsa realizzabile...

Segue: *La cassa dell'evasione*

Per il pranzo di Natale

Il Natale si avvicina: in un allevamento modello dell'Inghilterra occidentale, questa ragazza presenta un tacchino e un'oca che, come migliaia di altri esemplari, saranno sacrificati per il tradizionale pranzo (Publifoto)

La moda a Praga

Nella capitale cecoslovacca è stata effettuata in questi giorni un'importante rassegna di modelli. Ecco un originale abito da sera in seta color lilla con ampia gonna che si raccoglie sul davanti in morbide pieghe. Scarpette in raso nero e lunghi guanti bianchi in camoscio

PUBBLICITA' ECONOMICA
(Via S. Teresa N. 7)

1 DOMANDE DIPIEGO L.30 p.p.

(Continua da pag. 5)

GIOVANE Mimmo meccanico saldatore specializzato offresi. Telefonare 787-826.
IMBALLATORE abilitato autopatentato cerca lavori diversi offresi. Scrivere cassetta 6178, SPI, Torino. B1803
INGEGNERE industriale Ebreo offresi scopo miglioramento. Scrivere cassetta 6215, SPI, Torino. B1924
INGEGNERE tecnicista Politecnico Torino, offresi scopo miglioramento. Scrivere cassetta 6196, SPI, Torino.
MOTORISTA compatibilmente il offresi a parrucchiale o combinazione lavoro. Telefonare 696-697. F1964
MOTORISTA meccanico offresi qualsiasi prova anche corsa auto. Tel. 686-171.
OFFRESI donna per lavori casa. Telefonare 588-903. F4237
OFFRESI 23enne discreta presenza volonterosa, preferibilmente cameriera. Scrivere La Bianca, via Bistagna 102, Torino. L4568
PASTICCIERE abile rosticceria pizze pasticceria siciliano 27 anni presenza offresi. Telefonare 40-471. F4121
QUINDICENNE licenza commerciale stenodattilo-computometer, primo impiego, generica, offresi seria data. Telefonare 771-552. L7022
RAGIONIERE Ebreo comprovata esperienza amministrativa società ed settore fiscale sindacale occuperebbesi seria azienda. Scrivi, cassetta 6200, SPI, Torino
RAGIONIERE 47enne esperienza venticinquennale grande industria automobilistica intende assumersi direzione azienda. Scrivere cassetta 4062, SPI, Torino.
SIGNORINA seria occuperebbesi comunque, anche ore libere casa. Tel. 885-415 ore 9-12. B3077
STENODATTILOGRAFA Ebrea, conoscenza inglese, offresi qualsiasi occupazione decorosa. Scrivere cassetta 3079, SPI, Torino. F4301
VENTENNE dattilografa pratica spedizioni, fatturazioni, dazio, offresi. Telef. 569-127 mattinata. L3721

15 PIAZZISTI, RAPPR. L. 40 p.p.

INDUSTRIA farmaceutica cerca propagandista specialità medicinali scientifiche. Zona: Novara-Vercelli. Scrivere casella 51 R, SPI, Milano. 15183
INTRODOTTO, clientela illimitatissima, commercio, telefono, ufficio, guarnizioni buona rappresentanza vermouth, spumanti, Scrivere cassetta 4181, SPI, Torino.
INTRODUZIONE dimostrabile, rappresentanza seria della ingegnosi lavoro, compensati. Telefonare 287-517. 03478
VISITANDO con autotreno proprio drogherie pasticcerie alimentari Torino Cuneo Asti e province limitrofe rappresentante. Scrivere cassetta 8265, SPI, Torino

17 SMARRIMENTI L. 40 p.p.

MANCIA consegnando notte bianco nero smarrito dromedario presso Mostra Cappuccini. Telefonare 654-790. 12679

19 ANNUNZI VARI L. 40 p.p.

A Torino, visitate la Grande Esposizione permanente «Mobili di Carità», via San Pietro, da Parma 17 angolo via Giolitti (primo piano). Agevolazioni pagamento.
ABBIAMO grande quantitativo camere, sale, Barbano, Rinascimento, sedie pelle 130.000. Assortimento sedie, tavolini, via Maria Vittoria 17, corso Vercelli 97.
ABBIGNANGOVI avvertimenti, informazioni matrimoniali, private, commerciali. Chiedere dell'Orsina, via Cavour 33 scg. Carlo Alberto, tel. 41-100, 621-543. 2367
ACCERTAMENTI, informazioni, indagini, sorveglianze, investigazioni. Micelli, Cavour 5. Telefonare 521-181. 986
ARREDAMENTI, grandissimo assortimento camere, soggiorni, salotti. Prezzi di produzione in concorrenza. Barbero, via Nizza 34, via Belfiore 43 angolo via Galperga Caluso. 9467
ATTENZIONE! Matrimoniali 85.000, cucine 38.000. Lagrange 29 (cortile). Principe Amedeo 11 U. 3810
AVVERTIAMO esser giunta numerosa camere letto, sale pranzo, mobili intarsiati, cucine, occasioni eccezionali, prezzi convenientissimi. Ente Asta Liquidazioni, via Cigna 17, telefono 32-844. L816
BAGNI, scaldabagni, occasioni, installazioni, idraulica, Pellico 8, telef. 43-598.
BANCHI bar modelli recenti grossa, personalizzi, arredamenti completi. «Ape» Compiano 2. 6876
CAMERE sale tinelli soggiorni guardaroba liquidano convenientemente. Pagella. Massimi 44. 609
DENTINAIA camere e sale ogni stile, prezzi convenientissimi. Fabbrica esposizione via Botero 15 inferno. 12964
DUBBED dal 1867 miglior macchina maglieria, semiprofessionali, speciali, movimentazioni. Massima garanzia. Rateazioni. Insegnamento. Assistenza. Torino, Bogino 5, telef. 839-930. Ivrea, via Palestro 50, telef. 42-34. 11214
LAGNA redenzione, ricevente perfettamente, cambiando valvole vecchia radio (valigia si ritornano) con nuove Telefunken, Europhon, Siemens 1957. Facilitazioni. Lisardi, corso Regina Margherita 154, telef. 20-456. T3695
MACCHINE scrivere, calcolatrici. Compra, vende, cambia, ripara, noleggia. Maga, Bueno 4 e Galleria Cinema Nazionale. 10429
MAGLIERISTI! Macchine superiori, dalla 5 alla 14. Prezzi eccezionali. Noleggi. Cacciatori, San Quintino 4. T2864
MOBILI Bisoro, piazza Sebastopoli 1, salotti, camere 4 porte 60.000, cucine 32.000. Specialità noci, mobili letto.
MOBILI a Cambiella v. Vasta esposizione. Garnasia, lunghe rateazioni, cataloghi mobili. Via Garibaldi 4, telefono 521-127.
MOBILIFICIO Orap 20 rate, camere da 98.000, tinelli da 48.000. Vasto assortimento. Via Garibaldi 9 (mercato). 605
PELLICCE cambiamo con modelli nuovi facilitazioni. Via Garibaldi 1, 2° piano.
MOBILIFICIO «Roma», Bertinaria 16; camere 85.000, tinelli 35.000, cucine, sale, soggiorni, scansonne, divani letto, credenzini, guardaroba letto acciaio 18.000.
MORET, mobili fiducia, camere 100.000, tinelli 42.000, salotti 28.000. Facilitazioni. Priorca 29 (Porta Palazzo).
OCCASIONE vendo consolle e specchiera settecentesche. Rivolgersi via Massena 2, portineria. 13060
PALETOTS, lallacura, soprabiti signori eleganti simili 14.000, 20.000. Roggero, Rocchi 34. 6716
PELLICCE assortimento modelli, trasformazioni, riparazioni, conservazione, rifinizioni, Conia, Mazzini 38. 4221
PELLICCE pelli persiano, marmot, castoro, ocelot, visoni, ecc. Prezzi imbattibili. Atti, via Lagrange 24 B. 16110
PELLICCE, settimana del Persiano, modelli facilitazioni. Via Garibaldi 1.
PELLICCIA persiano leopardo cerviano giacca visone vendesi. XX Settembre 18, telef. 537-786. 11786
PIANOFORTI Ciemarta, Cabroli 14, telefono 81-164, nuovi, occasione, vendo compro riparo, noleggio. 12701
RADIO grandi marche liquidiamo occasionissime 10-15.000. Supervalio, Arcivescovado 8. 8383
SVENDITA occasionale macchine scrivere calcolatrici 10-15.000. Augusta, via Cavour 8. 9080

20 AUTOMOBILI L. 40 p.p.

A privato vendo 103 1955, ferm occasione. Telefonare 881-801. L4249
ACQUISTIAMO vendiamo autovetture 500, 600, 1100 1400. Autofinanziamo motocompressor, cambi, rateazioni. Nizza 84.
ALL'AUTOAGENZIA Ferraro, Campana 8: fuoriserie. 103, 1400: 500 C, 1100 R, 102 furgone. Cambi, rateazioni. 7858
ALL'AUTOACCADEMIA, Lagrange 19, Scorbio Giulietta nuova, TV spyder, 1400 '56 bellissima, 103 familiare ultimo, TV familiare nuova, 600, belvedere, 500 C. Rateazioni. Tel. 525-652. 13463
ALL'AUTOSALONE Ferro, Accademia Albertina 3, la nuova 600 fuoriserie Viotti 4 posti. Scoiattolo Stephanel, Hillman. Assortimento vetture usate, cambi, rateazioni. Tel. 882-982. T6765
AMMORTIZZATORI, guarnizioni, montaggi immediatissimo. Rifacimento freni, sospensioni Lancia, avvisiemi, balestre, verifica gratuita. Fream. Tazzoli 74. Telefono 761-646. 9983
AMMORTIZZATORI, sospensioni, freni, organi sterzo, scatolature riparo rapidamente officina specializzata, massima garanzia, verifica gratuita. Officina Giacosa, Nizza 34, telefono 66-104. T8516
AUTOMOBILI per acquisto e finanziamenti su autoveicoli concedonsi rapidissimi. Istituto, 8, Quintino 4 bis. 9698
APPIA guida sicura, luglio '54, accessori. Vendita permuta, rateazioni. San Secondo 29. 13230
APPIA nera, nuova, luglio '57, ultima vendita 650.000; anche rateazione. Telefonare 62-985. T4508
AURELIA B 12, B 21, Appia B e 1ª serie, 1400 A-B, 102 nuove ed occasioni, vasto assortimento altre vetture. Vendesi, rateazio. Boggetti, Madama Cristina 56.
AUTOAGENZIA «Emilia», via Principe Eugenio 2, telefono 774-398: 1400 nafta '55, 1400 giardiniera, 103 spyder, Ardea '53, belvedere, 615 nafta '55, furgone Ardea '52, furgone 1100 R Corsaico, 500 U, commerciali sette, dieci quintali. T3706
AUTOBOTTE spurgo pozzi neri, Jeep, Rosseo, Dodge, autocarri inclusa autorizzazione, trattori agombro neve, trattori agricoli forestieri. Diesimilia SPA. Celaria 23. 18389
AUTOMOBILEGGI abbiamo vetture senza anticipo. D'Aquila, Farini 2, tel. 80-840, 556-980. 440
AUTOMOLEGGIO autovetture moderne, prezzi invernali. Apes, R. Massimo 47, telefono 66-104. T8516
AUTOMOLEGGIO, Duchessa Jolanda 32: 1400 A, 103, 600, belvedere, 1100 R. Telefonare 772-886. 8715

21 CICLI MOTO SPORT L. 40 p.p.

A buone condizioni, motocicli, motoleggere d'occasione ogni tipo e cilindrata. Piazza Vittorio Veneto 16. 9008
APE 150-125 rimessa a nuova, occasionissime, vendesi anche rateali. Cernito, Giulio Cesare 186, tel. 31-126. T4527
ASPIRANTI motomeccanici! Permutiamo vostra moto con motocicletta nuova. Piazza Vittorio Veneto 16. T1975
ATTENZIONE! Rilitemo a lire 25.000 la vostra moto e scooters di qualsiasi tipo e marca anche da demolire comperando questo nuovo tipo Rita 125 nuova, differenza anche a rate. Cavalieri, Nizza 35.
DOPPI, la bicicletta campionissima, premio Giro-Cervelo, concessionari Rivino, Giulio Cesare 44 e 188. 2743
GIMOA, nuovo negozio, tutto per tutti gli sport, facilitazioni pagamento. Concessionaria Moto Gilera. Giulio Cesare 44, telefono 21-625. 2742
MOTOFURGONCINI «Ape» nuovi, usati. Cambi, carrozzerie, cabine, parabrezza. Caratteri, via Nizza 85, corso Francia 21
MOTOM 48, nuovi modelli sport e lusso. Piazza Vittorio Veneto 16. 8303
MONTI specialità per sequisti meravigliosa moto Gilera. Affittasi rivolgendosi concessionaria Gilera Gimoa, G. Cesare 44.
VARTISMIMO assortimento Vespa, Lambretta, scooter, motocarri, cambi, rateazioni. Nizza 54. 83064
VENDO motocarro Guzzi Ercole. Ditta, c. Principe Rotondo 4. 00618